



股票代號：1783

和康生物科技股份有限公司
MAXIGEN BIOTECH INC.

一〇二年度年報

年報查詢網址：<http://newmops.tse.com.tw>

公司網址：<http://www.mbi.com.tw>

中華民國一〇三年五月二十日 刊印

一、本公司發言人及代理發言人：

發言人：

姓名：張立言

職稱：總經理

電話：(02)2298-2345

電子郵件信箱：edwardc@mbi.com.tw

代理發言人：

姓名：陳啟祥

職稱：副總經理

電話：(02)2298-2345

電子郵件信箱：CheiHsiang@mbi.com.tw

二、總公司、工廠之地址及電話：

總公司及台北生醫廠：

地址：新北市五股區五權八路 17 號

電話：(02)2298-2345

台南保養品廠：

地址：台南市西港區港東村八份 102 號

電話：(06)795-4677

三、辦理股票過戶機構：

名稱：第一金證券股份有限公司股務代理部

地址：台北市長安東路一段 22 號 5 樓

電話：(02)2563-5711

網址：<http://www.ftsi.com.tw>

四、最近年度財務報告簽證會計師、事務所名稱、地址、網址及電話：

會計師姓名：徐文亞、施錦川會計師

事務所名稱：勤業眾信聯合會計師事務所

地址：台北市民生東路三段 156 號 12 樓

電話：(02)2545-9988

網址：<http://www.deloitte.com.tw>

五、海外有價證券掛牌買賣之交易場所名稱及查詢該海外有價證券資訊之方式：無。

六、公司網址：<http://www.mbi.com.tw>

目 錄

壹、致股東報告書	1
一、一〇二年度營運報告	1
二、一〇三年度營業計劃概要	2
三、未來公司發展策略	3
四、外部競爭環境、法規環境及總體經營環境之影響	4
貳、公司簡介	5
一、設立日期	5
二、公司沿革	5
參、公司治理報告	7
一、組織系統	7
二、董事、監察人、總經理、副總經理、協理、各部門及分支機構主管資料	9
三、公司治理運作情形	20
四、會計師公費資訊	32
五、更換會計師資訊	33
六、公司之董事長、總經理、負責財務或會計事務之經理人，最近一年內曾任職於簽證會計師所屬事務所或其關係企業者，應揭露其姓名、職稱及任職於簽證會計師所屬事務所或其關係企業之期間	34
七、最近年度及截至年報刊印日止，董事、監察人、經理人及持股比例超過百分之十之股東股權移轉及股權質押變動情形	34
八、持股比例占前十大股東間互為財務會計準則公報第六號關係人或為配偶、二親等以內之親屬關係之資訊	35
九、公司、公司之董事、監察人、經理人及公司直接或間接控制之事業對同一轉投資事業之持股數，並合併計算綜合持股比例	36
肆、募資情形	37
一、資本及股份	37
二、公司債辦理情形	41
三、特別股辦理情形	41
四、海外存託憑證辦理情形	41
五、員工認股權憑證辦理情形	41
六、併購或受讓其他公司股份發行新股辦理情形	43
七、限制員工權利新股辦理情形	43
八、資金運用計畫執行情形	43
伍、營運概況	44
一、業務內容	44
二、市場及產銷概況	63
三、從業員工資料	71
四、環保支出資訊	71
五、勞資關係	71
六、重要契約	72
陸、財務概況	74
一、最近五年度簡明財務資料	74
二、最近五年度財務分析	80
三、最近年度財務報告之監察人審查報告	87
四、最近年度財務報表，含會計師查核報告，兩年對照之資產負債表、損益表、股東權益變動表、現金流量表及附註或附表	88

五、公司及其關係企業最近年度及截至年報刊印日止，如有發生財務週轉困難情事，已列明其對本公司財務狀況之影響	236
柒、財務狀況及經營結果之檢討分析與風險事項	237
一、財務狀況	237
二、經營結果	237
三、現金流量	238
四、最近年度重大資本支出對財務業務之影響	238
五、最近年度轉投資政策，其獲利或虧損之主要原因，其改善計畫及未來一年投資計畫	239
六、最近年度及截至年報刊印日止之風險事項及評估	239
七、其他重要事項:	244
捌、特別記載事項	245
一、關係企業相關資料	245
二、最近年度及截至年報刊印日止私募有價證券辦理情形	249
三、最近年度及截至年報刊印日止子公司持有或處分本公司股票情形	249
四、最近年度及截至年報刊印日止，若發生證交法第 36 條第 2 項第 2 款所定對股東權益證券價格有重大影響之事項	249
五、其他必須補充說明事項	249

壹、致股東報告書

民國一〇二年由於歐債危機猶在，美國財政赤字不斷擴大，失業人口居高不下，消費者信心指數低迷，全球經濟復甦仍充滿著不確定性。在台灣方面，同樣受到此波國際經濟景氣寒流衝擊，造成出口滑落，內需衰退，使得今年台灣經濟成長下修至「破二保一」的地步，而中國大陸方面雖然也出現通膨，地產泡沫化等現象，但中國政府採取維穩政策，全國 GDP 成長仍然達到 7.7%。在此大環境下，民國一〇二年對和康公司而言卻是重要而且精彩的一年，和康公司在經歷 15 年鍥而不捨的奮鬥及學習下不但轉虧為盈，而且在 12 月 20 日成功掛牌上市，成為國內二十三家生技類股上市公司的一員，相信未來在全體員工的努力下，和康公司終將成為台灣生技公司之翹楚。

一、一〇二年營業報告

就財務面而言，本公司 2013 年營業收入為 232,947 仟元，相較於前一年度營業收入 221,997 仟元，成長約 5%，其中生醫產品事業部營收 104,663 仟元，營收較 2012 年成長 23%，佔全公司整體營收之 44.9%，相較於去年之 38%，成長 6.9%。保養品事業部營收為 128,284 仟元，佔公司整體營收之 55.1%。就營業毛利而言，2013 年全公司營業毛利為 107,209 仟元，平均毛利率 46%，其中生醫事業部毛利率為 63%，保養品事業部毛利率為 32%。在營業利益方面，2013 年雖然小幅虧損 3,015 仟元，但相較 2012 年虧損 10,054 仟元，營業虧損大幅減少，已接近損益平衡。2013 年公司稅後獲利 2,917 仟元，較 2012 年稅後獲利 2,390 仟元略微成長。

至 2013 年 12 月 31 日本公司總資產為 1,014,076 仟元較 2012 年 12 月 31 日 總 資 產 505,919 仟元大幅增加，主要係辦理現金增資所致。其中流動資產佔總資產之 77%，流動比率為 16.2 倍，流動性佳，且長期資金佔固定資產比率為 4.6 倍，財務結構良好。

在生醫事業部方面，和康公司 2013 年創下一年取得 10 項高階醫材產品認證的記錄，包括台灣 6 項，新加坡 4 項，不但充實產品數量，更持續完整產品線的深度，提升和康產品的臨床應用與市場競爭力。在市場開拓方面，於 2013 年獲証的膚美登真皮填補劑、優節益關節內注射劑及威力骨可吸收磷酸鈣陶瓷骨填料等三項產品為高市場潛力產品，將為公司未來營收成長帶來強勁的動能，其中膚美登真皮填補劑分別與友華生技股份有限公司以及中國上市公司哈爾濱譽衡藥業公司簽署台灣與中國市場代理合作，為和康未來在醫美市場的開拓奠立重要基礎。和康公司的生醫產品事業自 2005 年通過第一項產品-富茂骨之美國 FDA 產品認證、2007 年引進美國那斯達克上市之醫材公司 NuVasive, Inc. 入股和康後，經過多年來的持續努力，和康公司生醫產品線已經擴展至骨科、眼科、牙科、皮膚癒傷科及醫美整形外科等領域。累計至 102 年底，總計完成 13 項第二/第三等級醫材產品之商品化，取得台灣 TFDA、

美國 FDA、歐盟 CE 及新加坡 HSA 共 23 張第二/第三等級植入式醫材產品證照。

在化妝保養品事業部方面，和康公司台北 101 大樓開設自有品牌旗艦店已經得到本地消費者及到訪陸客的肯定，廣獲好評。在業績持續成長下，因此於 2013 年初選定觀光客必造訪之昇恆昌機場免稅店上架，透過新產品高效系列保養品加持，自有品牌業績已有明顯突破。另外自有品牌中國拓展方面，2013 年先以華南各省健康會所經銷商為據點為主，2014 年逐步持續朝向華中及華北各省拓展，由中國市場對進口保養品需求持續提高，和康的自有品牌保養品引進中國後也會逐漸打開更廣大的銷售市場。

二、一〇三年度營業計劃概要

和康公司十多年來精心耕耘生物醫材技術及產品的開發，雖然已經建立良好基礎，然而生技醫療產業係屬高科技產業，仍需持續投入大量時間及資金於技術、產品及市場之開發。為謀公司持續發展，本公司已於 2013 年 12 月 20 日在台灣證券交易所股票掛牌上市(股票代號：1783)，和康公司在進入資本市場之後，將更有利於和康公司在國際上競爭，也可為台灣生技醫藥產業的發展帶來正向的動能，讓台灣生技醫藥相關股市更豐富、多元及活潑，進而帶動台灣生技醫藥產業之興旺及活絡。其他營業計畫規劃如下：

1. 生醫產品

在 2014 年，和康公司的生醫事業部將持續擴增產品線、深化系列產品的完整度，今膚美登年預期將再新增 14 項包括台灣、中國、歐盟在內的高階醫材產品認證。

和康公司自從 2007 年骨科填料產品富茂骨透過 NuVasive Inc. 外銷至美國，奠定了和康生醫事業部的第一個營收支柱。2010 年骨科關節注劑產品安節益的量產技術建立，形成和康生醫事業部的第二個營收支柱。2013 年整形外科皮膚填補產品膚美登的上市為和康生醫事業部建立了第三個營收支柱。和康產品維視愛為眼科手術包括白內障在內常用的耗材，白內障為老年人口最常見的疾病，市場潛力龐大，2014 年 3 月 31 日維視愛獲得中國認證通過，奠立開拓中國市場的基礎，為和康生醫事業部建立了第四個營收支柱。此外，由於醫材產品的國際市場開拓，除了產品需獲得當地國的認證通過外，臨床使用的療效更是醫院採用的重要考量，因此和康生醫事業部今年啟動包括骨科富瑞密、牙科齶即安、敷美安、威力骨以及整形外科膚美登等 8 項醫材產品的臨床試驗以利和康醫材產品國際市場的開拓。此外，在製程產能的改進方面，隨著市場出貨的增加，和康生醫事業部今也將完成建置包括新的玻尿酸產品自動充填、貼標等設備。

2. 消費性產品

和康公司之化妝保養品事業過去多以代客戶開發產品及接受委託生產製造為主，經多年耕耘，已經具備相當經驗，並擁有許多台灣及國際大品牌之穩定客戶群。為了強化

及有效整合和康生醫及保養品事業部研發能力，今年和康公司亦將規劃設立研發中心。保養品研發中心將結合台灣保養品之產學研優勢，提升產業實力。預計進行之項目包括：劑型開發、原料開發、效能開發，並建立資訊化之管理平台及國際法規資訊平台，有效提升實驗室製程放大及工廠量產能力。期待藉由創新技術與產品研發合作，與生醫專業的連結、強化和康公司保養品的核心技術及產品差異性，建立和康保養品的自有品牌，達成企業經營之永續發展目標。產品面也將投入高階時尚美容保養品「妮歐荷(NeoRenee)」系列品項持續擴充，玻尿酸及水晶鈦的運用更是未來的研發重點，另外與台大醫院及弘光科技大學等相關產學醫合作，將使和康保養品更具備生醫的功能療效並符合消費者對保養品的需求；生產方面，自動化生產設備持續投入、生產流程標準化的改善，將降低人為作業疏失以提高單位產能，使台南保養品廠提升為台灣最專業代工廠；產品認證方面，持續申請中國化妝保養品進口備案證，銷售方面，除了持續新增國際大品牌的代工客戶外，自有品牌拓展將是今年和康保養品事業部營運重點。自有品牌台灣除 101 旗艦店及恆昌機場免稅店外，將再新設據點櫃位，以提高品牌知名度及能見度；在中國自有品牌推廣方面和康將投入中國電子商務的經營，以爭取中國廣大網民商機。自有品牌產品經銷方面，將以兩大品牌「碧芙蕾詩(BioFlash)」與「妮歐荷(NeoRenee)」的省經銷商的通路分配為主，更可打開中國廣大的銷售市場，展望和康今年保養品營收將更具成長性。

三、未來公司發展策略

1. 持續強化核心能力

和康生技公司的核心技術是以膠原蛋白、透明質酸(又稱玻尿酸)以及磷酸鈣生物陶瓷為主的材料開發成醫療產品來修復或取代人體的器官功能。未來和康公司將持續深耕此一市場創新附加價值新產品，期許和康具備有與國際一流醫材大廠相當的技術與產品，並創造顯著的營收。

2. 配合策略伙伴，開發商品化較快之短打產品群，以建立營收基礎

和康公司是一家以技術開發為基礎的公司，營運範圍廣泛，涵蓋生醫產業各科別及保養品產業，目前和康積極策略連盟並結合有實力的通路夥伴，發展 E 化服務的優勢，提供更全面性的服務，深化合作關係。

3. 積極拓展市場

和康生物科技公司銷售市場除了台灣，逐漸拓展至美國、歐洲、中國大陸與東南亞，因此本公司將投入更多行銷資源開拓市場。具體的作法包括下列事項：

- (1) 選擇有行銷能力及配合度佳的通路夥伴共同開拓市場
- (2) 擴大與國際教學醫院合作
- (3) 參加國際醫材展覽

(4)在醫學雜誌刊登廣告

4. 開發附加價值高，進入障礙高的新產品

無論是生醫產品或美容保養品，和康目前的發展仍以研發、生產製造為主軸，然而隨著市場日益競爭，代工的模式營業毛利下挫，為追求企業長期營運及競爭力，未來和康公司亦將逐漸朝向開發自有品牌，加速擴大營運規模，創造營收及毛利為最後依歸。

四、外部競爭環境、法規環境及總體經營環境之影響

生技產業係屬高科技產業，需投入大量時間及資金開發技術及產品，產業進入門檻較高，並且市場環境變化快速，且其中變因非常多，為追求公司持續穩健成長，和康未來將秉持【多品牌經營】、【多通路經營】及【多國市場經營】三方並進的發展策略，創造更大的發展空間，有效分散風險，並於未來在國際市場競爭中脫穎而出，要為股東創造利潤、為台灣生技產業做出更大的貢獻。

感謝股東們支持及賜教，敬祝各位健康如意

董事長：徐立德



經理人：張立言



會計主管：黃雅玫



貳、公司簡介

一、設立日期：中華民國 87 年 12 月 03 日

二、公司沿革：

年度	重要沿革
民國 87 年	和康生物科技股份有限公司成立
民國 88 年	1. 進駐陽明大學生醫材料研發中心 2. 完成外科手術止血敷材製程開發
民國 89 年	完成注射式膠原蛋白原型開發
民國 90 年	1. 進駐台北醫學大學組織工程研發中心 2. 完成骨科填料製程及產品原型開發 3. 膠原蛋白組織工程應用技術通過經濟部業界科專審查 4. 膠原蛋白生物醫學材料產品獲國家生技醫療品質獎
民國 91 年	1. 獲經濟部業界科專研發管理制度評等為 A 級績優公司 2. 設置台北生醫 GMP 工廠及研發實驗室 3. 自有品牌 BIOFLASH 系列產品上市
民國 92 年	1. 台北生醫廠通過 ISO 9001/13485 品質系統認證 2. 台南保養品工廠擴建完成
民國 93 年	1. 與美國醫材通路商進行產銷策略合作 2. 透明質酸產品獲 GMP 認可登錄 3. 生醫產品富瑞密 Foramic 陶瓷顆粒骨填料通過衛生署查驗登記許可 4. 自有品牌保養品與國內知名廠商異業結盟
民國 94 年	1. 生醫產品維視愛 ViscAid 眼科黏彈劑通過衛生署查驗登記許可 2. 生醫產品富茂骨 Formagraft 骨填料通過美國 FDA 510(k) 販售許可
民國 95 年	1. 生醫產品安節益 ArtiAid 關節注射劑通過衛生署查驗登記許可 2. 自有品牌保養品 Dr. Neo 上市
民國 96 年	1. 美國 NASDAQ 上市公司 NuVasive Inc. 現金投資入股 2. 生醫產品富茂骨 Formagraft 獲經濟部中小企業創新研究獎及行政院/時代 3. 基金會第一屆台灣生醫產業選秀大賽優選獎 4. 台南保養品廠通過 ISO9001:2000 認證
民國 97 年	「可注射式骨填充材料應用技術開發計畫」通過經濟部業界開發產業技術計畫審查
民國 98 年	1. 生醫產品富茂骨 Formagraft 骨填料獲衛生署上市許可 2. 生醫產品安節益 ArtiAid 關節注射劑獲歐盟(CE)販售許可 3. 生醫產品富瑞密 Foramic 陶瓷顆粒骨填料獲歐盟(CE)販售許可 4. 生醫產品維視愛 ViscAid 眼科黏彈劑獲歐盟(CE)販售許可 5. 台北生醫廠以無缺失紀錄通過美國 FDA 查核 6. 再獲行政院/時代基金會之台灣生醫產業選秀大賽優選獎 7. 台南保養品廠通過台灣化粧品 GMP 及 ISO9001:2008 認證

- 民國 99 年**
1. 完成新台幣 1.8 億元現金增資
 2. 取得礦化膠原蛋白專利及技術
 3. 取得經濟部生技新藥產業發展條例之生技新藥公司資格
 4. 生醫產品速吉安 SurgiAid 膠原蛋白傷口敷料獲得衛生署上市許可
- 民國 100 年**
1. 股票公開發行
 2. 股票興櫃掛牌
 3. 生醫產品速吉安 SurgiAid 膠原蛋白傷口敷料獲美國 FDA 510(k)販售許可
 4. 生醫產品敷美安 FormaAid 膠原蛋白膜獲得台灣衛生署上市許可
 5. 生醫產品齦即安 GingivAid 膠原蛋白骨科填補物獲得台灣衛生署上市許可
 6. 生醫產品優節益 ArtiAid plus 關節注射劑獲歐盟(CE)販售許可
 7. 「可吸收磷酸鈣陶瓷及新型磷酸鈣骨水泥產品應用技術開發計畫」通過經濟部業界開發產業技術計畫審查
 8. 醫美自有品牌 Neo Renée 系統通過 29 品項進口中國許可證
 9. 醫美自有品牌 BIOFLASH 於台北 101 金融大樓設立專櫃
- 民國 101 年**
1. 與美國 NASDAQ 上市 Exactech 公司簽訂 Chondroplug 製程確效及委託製造合作契約
 2. 與台灣大學牙醫學院合作開發新型複合生醫陶瓷
 3. 參與外貿協會之品牌輔導計畫
 4. 保養品 27 品項取得 MIT 微笑標章
 5. 台南保養品廠通過 ISO 22716 : 2007 認證
 6. 醫美自有品牌保養品於開架通路銷售
- 民國 102 年**
1. 完成新台幣 2.25 億元現金增資
 2. 取得工業局科技事業意見書
 3. 威力骨可吸收性磷酸鈣陶瓷(MaxiBone Calcium Phosphate Ceramic)獲得台灣衛生署上市許可
 4. 膚美登真皮填補劑(Formaderm Dermal Filler Injection)獲得台灣衛生署上市許可
 5. 生醫骨科產品富瑞密骨骼填補顆粒(Foramic Bone Substitute Granules)及皮膚科產品癒立安膠原蛋白敷料(HealiAid Collagen Wound Dressing)獲得新加坡 HSA 上市許可證
 6. 生醫桃園華亞科工業園區新廠破土動工
 7. 生醫產品齦即安 GingivAid 膠原蛋白骨科填補物獲得新加坡 HSA 上市許可
 8. 敷美安膠原蛋白膜 (FormaAid Collagen Membrane)及齦即安膠原蛋白骨填補物 (GingivAid Collagen Bone Graft)獲得新加坡 HSA 上市許可
 9. 優節益關節內注射劑(ArtiAid Plus Intra-articular Injection)獲得台灣衛生署上市許可
 10. 富骨定骨骼填充物 (Formasetin Bone Void Filler)獲得台灣衛生福利部食品藥物管理署(TFDA)上市許可
 11. 辦理上市前增資 77,900,000 元，增資後實收資本額為 700,840,000 元
 12. 102.12.20 正式上市掛牌上市

參、公司治理報告

一、組織系統

(一)組織結構

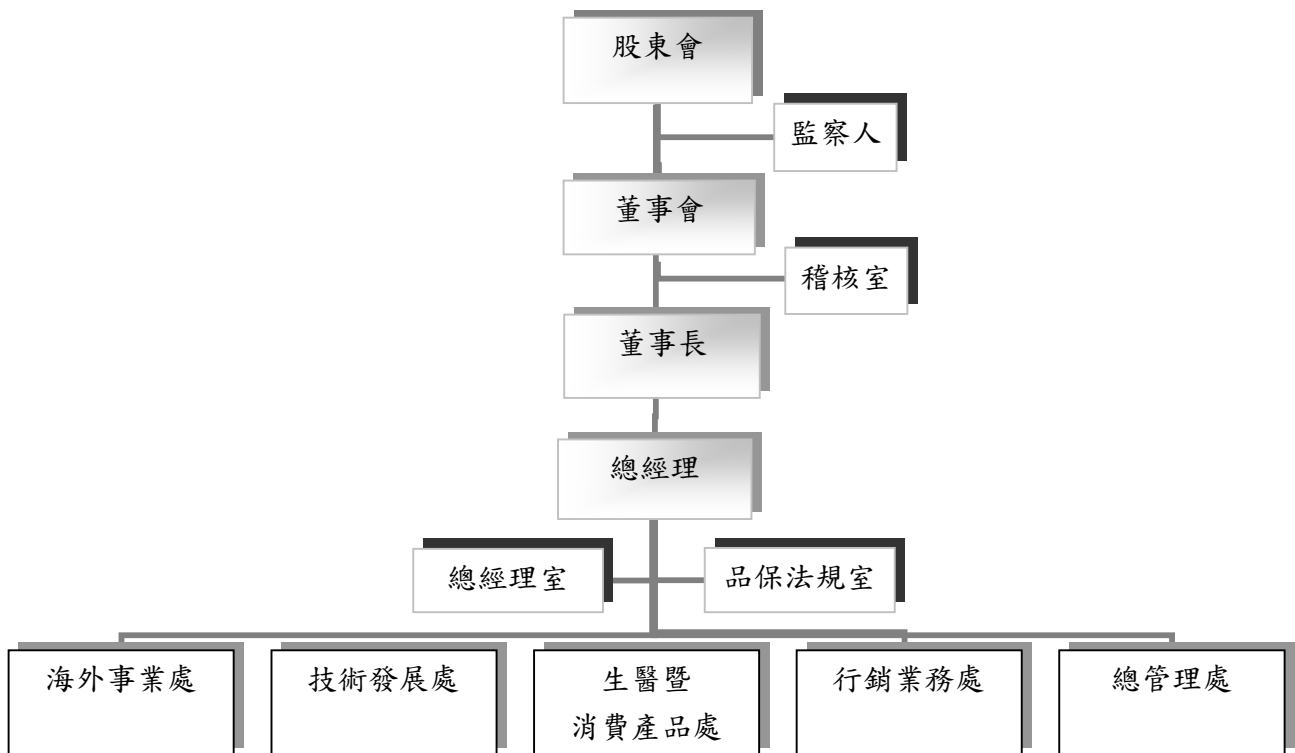

(二)各主要部門所營業務

主要部門	主要業務職掌
總經理室	<ol style="list-style-type: none"> 1. 擬定公司經營策略、設定營運目標，監督與評核營運目標之執行與績效 2. 綜理公司各部門功能職責之落實，整體策略目標與政策推動，並督導協調各單位執行及達成 3. 營數據分析、檢討與改善提案
稽核室	<ol style="list-style-type: none"> 1. 審核及評估內部控制制度及營運記錄之正確性、可靠性及有效性 2. 執行內部稽核、內部稽核計劃及適時提供改進建議，提高組織效能，降低公司風險
品保法規室	<ol style="list-style-type: none"> 1. 負責提供最佳且最有效率之品質管理 2. 推動全員品管之經營理念及管理公司製程變更作業 3. 品質系統維護及法規事務
總管理處	<ol style="list-style-type: none"> 1. 會計制度建立及成本控制、財產盤點、會計帳務及稅務處理 2. 財務規劃、投資/融資管理、資金及預算管理與控制 3. 建立人力資源發展與管理制度、推動企業文化 4. 管理與規劃教育訓練與發展 5. 配合公司發展策略配置適當人力資源與組織規劃 6. 資訊系統、電腦網路系統規劃與建置 7. 資料庫管理、網路系統安全管理及維護、災害回覆及備援計劃之建置 8. 電腦化流程設計與執行方案評估規劃 9. 原物料之採購作業，確保採購項目之品質、交期和價格競爭 10. 供應商品質管理及技術製程能力等評鑑遴選 11. 各項總務事務性採購 12. 各項總務事務執行，固資及保管品之管理
行銷業務處	<ol style="list-style-type: none"> 1. 市場調查、商品行銷、企劃及銷售管理 2. 業務的拓展 3. 公司自有品牌的行銷 4. 客戶服務及管理
生醫暨消費產品部	<ol style="list-style-type: none"> 1. 產能規劃 2. 產品生產製造 3. 生產技術之改進
技術發展處	<ol style="list-style-type: none"> 1. 新產品技術研究開發 2. 技術資訊提供與分享 3. 核心技術項目建立與進度控管 4. 專案執行與管理
海外事業處	<ol style="list-style-type: none"> 1. 海外市場開拓 2. 海外市場資訊蒐集、整合規劃

二、董事、監察人、總經理、副總經理、協理、各部門及分支機構主管資料 (一) 董事及監察人

1. 董事及監察人資料

103年4月30日

職稱	姓名	選任日期	任期	初次選任日期	選任時持有股份		現在持有股數		配偶、未成年子女現在持有股份		利用他人名義持有股份		主要經(學)歷	目前兼任本公司及其他公司之職務	具配偶或二親等以內關係之其他主要股東、董事或監察人	
					股數(股)	持股比例(%)	股數(股)	持股比例(%)	股數(股)	持股比例(%)	股數(股)	持股比例(%)			職稱	姓名
董事長	環宇投資股份有限公司	100.05.25	3年	91.07.29	5,082,740	10.14	6,352,061	9.06	—	—	—	—	加拿大維多利亞大學榮譽法學博士、美國哈佛大學公共行政碩士、總統府資政、行政院副院長、經濟部長、財政部長	環宇投資股份有限公司、大華創業投資股份有限公司、惠華創業投資股份有限公司、冠華創業投資股份有限公司、資發展股份有限公司、誠宇投資股份有限公司、宏宇投資股份有限公司、資宇投資股份有限公司、資宇管理顧問股份有限公司董事長、宏宇投資股份有限公司董事、勤生投資股份有限公司董事。	—	—
	代表人：徐立德				—	—	—	—	—	—	—	—				
董事	中加投資發展股份有限公司	100.05.25	3年	100.05.25	1,196,984	2.39	1,403,939	2	—	—	—	—	美國威斯康辛大學細菌學系博士、神隆生技公司副總經理兼營運長、財團法人生物技術開發中心副執行長、美國上市生技公司 Applied Microbiology Inc. 研發主任、美國冷泉港研究室研究員、美國紐約大學兼任副教授、美國哈佛大學醫學院博士後研究	開曼群島高康聯控股股份有限公司獨立董事、惠華創業投資股份有限公司董事、大華創業投資股份有限公司董事、中加投資發展股份有限公司董事、冠華創業投資股份有限公司董事、中加投資發展股份有限公司總經理。	—	—
	代表人：張立言				—	—	572,094	0.82	—	—	—	—				
董事	環宇財務顧問股份有限公司	100.05.25	3年	100.05.25	1,010,767	2.02	1,010,767	1.44	—	—	—	—	政治大學法律研究所碩士輔仁大學法律學士 復華金控公司董事長、復華證券金融公司董事長、經濟部政務次長、行政院副秘書長、財政部常務次長、財政部證管會主委	宏宇管理顧問股份有限公司董事長、誠宇創業投資股份有限公司總經理、環宇投資股份有限公司總經理、大華創業投資股份有限公司監察人、冠華創業投資股份有限公司董事、中加投資發展股份有限公司董事、資宇投資股份有限公司董事	—	—
	代表人：張昌邦				—	—	—	—	—	—	—	—				
董事	代表人：張傑	102.06.18	3年	102.06.18	—	—	—	—	—	—	—	—	美國紐約州立大學阿爾巴尼分校經濟學博士、東海大學經濟學學士	環宇財務顧問股份有限公司副董事長、富利食品股份有限公司董事長、環華能源開發有限公司董事長、怡和餐飲股份有限公司董事長、亞能聯合開發股份有限公司董事長、台橡股份有限公司董事、宜家家居股份有限公司董事、裕隆汽車製造股份有限公司	—	—

職稱	姓名	選任日期	任期	初次選任日期	選任時持有股份		現在持有股數		配偶、未成年子女現在持有股份		利用他人名義持有股份		主要經(學)歷	目前兼任本公司及其他公司之職務	具配偶或二親等以內其他主要股東之姓名或關係	
					股數(股)	持股比例(%)	股數(股)	持股比例(%)	股數(股)	持股比例(%)	股數(股)	持股比例(%)			股數(股)	持股比例(%)
獨立董事	鄧世雄	100.05.25	3年	100.05.25									台灣大學醫學系醫學生、台大醫院放射科兼任主治醫師、台大醫學院放射科講師	司董事、裕融企業股份有限公司董事、匯豐(台灣)商業銀行股份有限公司獨立董事、蘇州巴富投資擔保有限公司監事、華品科技股份有限公司董事、申瓊投資股份有限公司董事、申達股份有限公司董事		
獨立董事	鄧泗堂	100.05.25	3年	100.05.25									台大商學系工商管理組學士、中國工商會計師事務所合夥人、安永會計師事務所合夥人、安永會計師事務所執行長、台北商業技術學院及輔仁大學講師	安永會計師事務所高級顧問、東吳大學專業副教授		
董事	陳仲奇	100.05.25	3年	97.06.23	400,000	0.80	436,000	0.62					東吳大學企管系、台北大學國際企業管理EMBA 英商Maridian VAT Reclaim Inc. 經理、 鼎石貿易(上海)有限公司總經理	—		
監察人	侯福仁	100.05.25	3年	100.05.25			70,000	0.1	125,000	0.18			台灣大學法律系 台北地方法院法官、台中地檢署檢查官、基隆地方法院庭長	律師		
監察人	謝三連	100.05.25	3年	91.07.29	105,000	0.21	64,509	0.09					美國杜蘭大學企業管理碩士、國際扶輪3520地區總監	松茂貿易、松橋投資公司董事長		
監察人	戴水泉	100.05.25	3年	94.06.24	424,326	0.85	439,045	0.63	59,241	0.08			東南工專	協峰銘版印刷股份有限公司總經理		

2. 法人股東之主要股東

103年4月30日

法人股東名稱	法人股東之主要股東
中加投資發展股份有限公司	環宇投資股份有限公司 37.76% 中央投資股份有限公司 31.96% 永豐餘投資控股股份有限公司 12.93% 兆豐國際商業銀行股份有限公司 2.09% 永豐餘典範投資股份有限公司 1.6% 台灣石化合成股份有限公司 1.6% 伸原投資股份有限公司 1.6% 臺隆工業股份有限公司 1.6% 和信投資股份有限公司 1.55% 東盟開發實業股份有限公司 1.31%
環宇投資股份有限公司	新加坡商維信有限公司 20.53% 中央投資股份有限公司 9.38% 東裕電器股份有限公司 5.86% 中加投資發展股份有限公司 5.86% 英屬蓋曼群島商 Emerging Alliance Fund, L.P. 5.86% 台灣苯乙烯工業股份有限公司 5.75% 加拿大商 Scotia Capital Inc. 5.00% 來來百貨股份有限公司 4.69% 資宇投資股份有限公司 3.48% 永豐餘投資控股股份有限公司 2.93%
環宇財務顧問股份有限公司	環宇投資股份有限公司 100%

3. 主要股東為法人者其主要股東

103年4月30日

法人名稱	法人之主要股東
新加坡商維信有限公司	OVERSEA CHINESE BANK NOMS PTE LTD 63.20% GREAT EASTERN LIFE ASSURANCE CO LTD - PARTICIPATING FUND 15.90% LEE FOUNDATION STATES OF MALAYA 4.10% LEE SEOK CHEE 1.80% ENG SIU-LAN SIBYL 1.70% HL BANK NOMINEES (S) PTE LTD 1.40% THE OVERSEAS ASSURANCE CORP LTD - S'PORE LIFE INSURANCE FUND 1.30% THE GREAT EASTERN TRUST PRIVATE LIMITED 1.30% THE OVERSEAS ASSURANCE CORP LTD - SHAREHOLDER'S FUND 1.00% LEE FOUNDATION 0.80%
中央投資股份有限公司	薛立言 16.67% 劉曾華 16.67% 王文杰 16.67% 郭土木 16.67% 施明豪 16.67% 林建甫 16.67%
東裕電器股份有限公司	王任生 86.31% 王武卿 3.61% 蔡佳樺 6.48% 王筱卿 3.61%
英屬蓋曼群島商 Emerging Alliance Fund, L.P	VentureTech Alliance, LLC. 50% 台灣積體電路股份有限公司 50%

台灣苯乙烯工業股份有限公司	美好實業(股)公司 5.53% 元捷投資(股)公司 3.86% 裕捷投資(股)公司 2.47% 花旗(台灣)商業銀行受託保管次元新興市場評估基金投資專戶 1.82% 美商摩根大通銀行台北分行受託保管挪威中央銀行投資專戶 1.31% 花旗託管D F A新興市場核心證券投資專戶 0.52% 花旗託管D F A子基金新興市場小額基金投資專戶 0.48% 美商摩根大通銀行台北分行受託保管先進星光基金公司之系列基金先進總合國際股票指數基金投資專戶 0.40% 懷恩投資股份有限公司 0.34% 吳炫蓁 0.34%
加拿大商 ScotiaCapitalInc	Scotia bank 100%
來來百貨股份有限公司	豐群投資控股股份有限公司公司 92.43% 張宏嘉 1.89% 張宏碩 1.89% 張宏豪 1.89% 張宏傑 1.89%
資宇投資股份有限公司	環宇投資股份有限公司 73.5% 徐立德 16.33% 張昌邦 10.17%
永豐餘典範投資股份有限公司	永豐餘投資控股股份有限公司 100.00%
永豐餘投資控股股份有限公司	何壽川 9.36% 財團法人信誼基金會 5.66% 信誼企業股份有限公司 4.69% 何政廷 3.38% 何建廷 2.83% 永豐餘造紙股份有限公司勞工退休準備金監督委員會 2.79% 何美育 2.70% 何榮庭 2.30% 何敏廷 2.07% 張杏如 2.00%
兆豐國際商業銀行股份有限公司	兆豐金融控股股份有限公司 100%
台灣石化合成股份有限公司	台合實業投資股份有限公司 58.07% 合成投資有限公司 19.55% 豐合開發股份有限公司 9.11% 大展投資開發股份有限公司 1.61% 豐合投資有限公司 0.99% 禾豐投資有限公司 0.99% 吳澄清 0.99% 吳上賓 0.99% 吳佩娟 0.95% 吳佩蓉 0.93%
和信投資股份有限公司	仲成投資股份有限公司 49.5% 啟成投資股份有限公司 45.5% 辜成允 2% 辜啟允遺產管理人賴聖星 2% 林瑞慧 0.5% 李瓊珠 0.5%
臺隆工業股份有限公司	崇隆投資股份有限公司 27.7% 黃政旺 27.5% 黃吳珍 6.9% 黃教漳 2.7% 黃教信 2.6% 王明窓 0.2%
伸原投資股份有限公司	侯貞雄 49.20% 侯王淑昭 35.10% 侯玉書 7.85% 侯傑騰 7.85%
東盟開發實業股份有限公司	東豐纖維企業股份有限公司公司 10.1% 陳由賢 7.95% 郭錦碧 7.39% 東雲股份有限公司公司 7.25% 台南大飯店股份有限公司公司 6.72% 財政部國有財產局北區辦事處 6.62% 陳胡雅香 5.99% 鄭壽慶 5.92% 鄭文隆 5.02% 陳由哲 4.86%

4. 董事及監察人資料

103年4月30日

姓名	是否具有五年以上工作經驗及下列專業資格			符合獨立性情形(註)										兼任其他發行公司董事數
	條件	商務、法官、檢察官、會計師或與公司業務所須相關科系之公私立大專院校講師以上	商務、會計師或其他業務所須之國家領事及技術人員	1	2	3	4	5	6	7	8	9	10	
環宇投資股份有限公司 代表人：徐立德			✓	✓		✓	✓		✓	✓	✓	✓		—
中加投資發展股份有限公司 代表人：張立言			✓			✓	✓		✓	✓	✓	✓		1
環宇財務顧問股份有限公司代表人：張昌邦			✓	✓		✓	✓		✓	✓	✓	✓		—
環宇財務顧問股份有限公司代表人：張樑			✓	✓		✓	✓		✓	✓	✓	✓		1
鄧世雄	✓	✓	✓	✓	✓	✓	✓	✓	✓	✓	✓	✓	✓	—
鄧泗堂	✓	✓	✓	✓	✓	✓	✓	✓	✓	✓	✓	✓	✓	1
陳仲奇			✓	✓	✓	✓	✓	✓	✓	✓	✓	✓	✓	—
侯福仁		✓	✓	✓	✓	✓	✓	✓	✓	✓	✓	✓	✓	—
謝三連			✓	✓	✓	✓	✓	✓	✓	✓	✓	✓	✓	—
戴水泉			✓	✓	✓	✓	✓	✓	✓	✓	✓	✓	✓	—

註1：各董事、監察人於選任前二年及任職期間符合下述各條件者，請於各條件代號下方空格中打“✓”。

- (1) 非為公司或其關係企業之受僱人。
- (2) 非公司或其關係企業之董事、監察人(但如為公司或其母公司、公司直接及間接持有表決權之股份超過百分之五十之子公司之獨立董事者，不在此限)。
- (3) 非本人及其配偶、未成年子女或以他人名義持有公司已發行股份總額百分之一以上或持股前十名之自然人股東。
- (4) 非前三款所列人員之配偶、二親等以內親屬或五親等以內直系血親親屬。
- (5) 非直接持有公司已發行股份總額百分之五以上法人股東之董事、監察人或受僱人，或持股前五名法人股東之董事、監察人或受僱人。
- (6) 非與公司有財務或業務往來之特定公司或機構之董事(理事)、監察人(監事)、經理人或持股百分之五以上股東。
- (7) 非為公司或關係企業提供商務、法務、財務、會計等服務或諮詢之專業人士、獨資、合夥、公司或機構之企業主、合夥人、董事(理事)、監察人(監事)、經理人及其配偶。但依股票上市或於證券商營業處所買賣公司薪資報酬委員會設置及行使職權辦法第七條履行職權之薪資報酬委員會成員，不在此限。
- (8) 未與其他董事間具有配偶或二親等以內之親屬關係。
- (9) 未有公司法第30條各款情事之一。
- (10) 未有公司法第27條規定以政府、法人或其代表人當選。

(二) 總經理、副總經理、協理、各部門及分支機構主管資料

職稱	姓名	就任日期	持有股份		配偶、未成年子女持有股份		利用其他人名義持有股份		主要經(學)歷	目前兼任其他公司之職務	具配偶或二親等以內關係之經理人		
			股數	持股份率	股數	持股份率	股數	持股份率			職稱	姓名	關係
總經理	張立言	101.12.12	572,094	0.82	—	—	—	—	美國威斯康辛大學細菌學系博士、美國哈佛大學醫學院博碩士後研究、美國紐約大學副教授/美國生技公司 AMBI 研發主管、美國冷泉港研究室研究員、台灣經濟部財團法人生物技術開發中心副執行長、神隆生技股份有限公司營運長、台灣中加投資集團(大華創投/惠華創投)總經理、康聯藥業獨立董事、和康生技股份有限公司董事長	中加投資發展股份有限公司董事、冠華創業投資股份有限公司董事、康聯控股股份有限公司獨立董事	—	—	—
資深副總經理	陳啟祥	102.04.08	140,000	0.2	—	—	—	—	美國德州大學奧斯汀分校微生物系學士、美國德州 Micro-Bac 國際公司研發部經理、財團法人生物技術開發中心代理執行長、經濟部生技醫藥推動小組主任。	太景生物科技股份有限公司董事(行政院國發基金法人代表)	—	—	—
副總經理	陳松青	99.6.24	250,560	0.36	—	—	—	—	清華大學化工所博士 工業技術研究院研究員	—	—	—	—
副總經理	黃儀君	97.01.02	180,000	0.26	—	—	—	—	美國紐約州立大學生物醫學系博士 行政院衛生署藥政處高級研究員、紐約州衛生部博士後研究	—	—	—	—
財務長	徐智強	103.03.18	—	—	—	—	—	—	美國俄亥俄州立大學 企管碩士 中興大學企管系 學士 環宇投資股份有限公司 財務副總經理 中華航空事業發展基金會 專員 法商惠嘉證券股份有限公司 經理 美商美林證券股份有限公司 交易員	—	—	—	—
協理	許筱英	98.12.01	144,000	0.21	—	—	—	—	文化大學企管系學士 東莞承達運動用品/總經理、東莞展銳運動器材/副總經理、聯新開發(股)/協理、雙越國際(股)/經理	—	—	—	—
協理	劉淑珉	102.3.4	20,000	0.03	—	—	—	—	美國北卡羅萊納州立大學教堂山分校 生物系碩士 台灣默克股份有限公司產品經理	—	—	—	—
協理	賴柏宏	103.03.18	95,457	0.14	—	—	—	—	清華大學化工所博士 工業技術研究院生醫藥物傳輸研究員	—	—	—	—

(三)最近年度支付董事、監察人、總經理及副總經理之酬金

1.102 年度支付董事、監察人之酬金

(1)董事(含獨立董事)之酬金

單位：新台幣仟元、%

職稱	姓名	董事酬金				兼任員工領取相關酬金				A、B、C及D等三項總額占稅後純益之比例(%)		A、B、C、D、E、F及G等七項總額占稅後純益之比例(%)		有無領取來自子公司以外轉投資事業副金							
		報酬(A)		退職退休金(B)		盈餘分配之酬勞(C)		業務執行費用(D)		薪資、獎金及特支費等(E)		退職退休金(F)			盈餘分配員工紅利(G)		員工認股權憑證得認購股數(H)		取得限制員工權利新股股數		
		本公司	財務報告內所有公司	本公司	財務報告內所有公司	本公司	財務報告內所有公司	本公司	財務報告內所有公司	本公司	財務報告內所有公司	本公司	財務報告內所有公司		本公司	財務報告內所有公司	本公司	財務報告內所有公司	本公司	財務報告內所有公司	
董事長	環宇投資(股)公司代表人：徐立德	-	-	-	-	25	25	0.86	0.86	-	-	-	-	-	-	-	-	-	-	0.86	0.86
董事	中加投資(股)公司代表人：張立言	-	-	-	-	25	25	0.86	0.86	2,081	2,081	-	-	-	-	-	-	-	-	72.20	72.20
董事	環宇財務顧問(股)公司代表人：張昌邦	-	-	-	-	25	25	0.86	0.86	-	-	-	-	-	-	-	-	-	-	0.86	0.86
董事	柴松林(註1)	-	-	-	-	5	5	0.17	0.17	-	-	-	-	-	-	-	-	-	-	0.17	0.17
董事	環宇財務顧問(股)公司代表人：張標(註2)	-	-	-	-	20	20	0.69	0.69	-	-	-	-	-	-	-	-	-	-	0.69	0.69
董事	陳仲奇	-	-	-	-	25	25	0.86	0.86	-	-	-	-	-	-	-	-	-	-	0.86	0.86
獨立董事	鄧世雄	240	-	-	-	20	20	8.91	8.91	-	-	-	-	-	-	-	-	-	-	8.91	8.91
獨立董事	鄧四堂	240	-	-	-	35	35	9.43	9.43	-	-	-	-	-	-	-	-	-	-	9.43	9.43

註1:102.03.20日辭任董事 註2:102.06.18選任董事

酬金級距表

給付本公司各個董事酬金級距	董事姓名			
	前四項酬金總額(A+B+C+D)		前七項酬金總額(A+B+C+D+E+F+G)	
	本公司	合併報表 內所有公司	本公司	合併報表 內所有公司
低於 2,000,000 元	環宇投資股份有限公司 代表人：徐立德、 環宇財務顧問股份有限公司代表 人：張昌邦、 環宇財務顧問股份有限公司代表 人：張樑、 柴松林、陳仲奇、鄧泗堂	環宇投資股份有限公司 代表人：徐立德、 環宇財務顧問股份有限公司代表 人：張昌邦、 環宇財務顧問股份有限公司代表 人：張樑、 柴松林、陳仲奇、鄧泗堂	環宇投資股份有限公司 代表人：徐立德、 環宇財務顧問股份有限公司代表人：張昌邦、 環宇財務顧問股份有限公司代表人：張樑、 柴松林、陳仲奇、鄧泗堂	環宇投資股份有限公司代表人：徐立德、 環宇財務顧問股份有限公司代表人：張昌邦、 環宇財務顧問股份有限公司代表人：張樑、 柴松林、陳仲奇、鄧世雄、鄧泗堂
2,000,000 元(含)~5,000,000 元 (不含)	中加投資發展股份有限公司 代表人：張立言	中加投資發展股份有限公司 代表人：張立言	中加投資發展股份有限公司代表人：張立言	中加投資發展股份有限公司代表人：張立言
5,000,000 元(含)~10,000,000 元(不含)	-	-	-	-
10,000,000 元(含)~15,000,000 元(不含)	-	-	-	-
15,000,000 元(含)~30,000,000 元(不含)	-	-	-	-
30,000,000 元(含)~50,000,000 元(不含)	-	-	-	-
50,000,000 元(含)~ 100,000,000 元(不含)	-	-	-	-
100,000,000 元(含)以上	-	-	-	-
總計	8 人	8 人	8 人	8 人

(2) 監察人之酬金

單位：新台幣仟元、%

職稱	姓名	監察人酬金						A、B及C等三項總額占稅後純益之比例(%)		有無領取來自子公司以外轉投資事業酬金
		報酬(A)		盈餘分配之酬勞(B)		業務執行費用(C)		本公司	財務報告內所有公司	
		本公司	財務報告內所有公司	本公司	財務報告內所有公司	本公司	財務報告內所有公司			
監察人	侯福仁	-	-	-	-	25	25	0.86	0.86	-
監察人	謝三連	-	-	-	-	25	25	0.86	0.86	-
監察人	戴水泉	-	-	-	-	25	25	0.86	0.86	-

酬金級距表

給付本公司各個監察人酬金級距	監察人姓名	
	前三項酬金總額(A+B+C)	
	本公司	合併報表內所有公司(D)
低於 2,000,000 元	侯福仁、謝三連、戴水泉	侯福仁、謝三連、戴水泉
2,000,000 元(含)~5,000,000 元(不含)	-	-
5,000,000 元(含)~10,000,000 元(不含)	-	-
10,000,000 元(含)~15,000,000 元(不含)	-	-
15,000,000 元(含)~30,000,000 元(不含)	-	-
30,000,000 元(含)~50,000,000 元(不含)	-	-
50,000,000 元(含)~100,000,000 元(不含)	-	-
100,000,000 元(含)以上	-	-
總計	3 人	3 人

2.102 年度支付給總經理及副總經理之酬金

(1) 總經理及副總經理之酬金

單位：新台幣仟元、%

職稱	姓名	薪資(A)		退職退休金(B)		獎金及特支費等(C)		盈餘分配之員工紅利金額(D)				A、B、C及D等四項總額占稅後純益之比例(%)		取得員工認股權憑證數額(股)		取得限制員工權利新股股數		有無領取來自子公司以外轉投資事業酬金		
		本公司	財務報告內所有公司	本公司	財務報告內所有公司	本公司	財務報告內所有公司	現金紅利金額	股票紅利金額	現金紅利金額	股票紅利金額	本公司	財務報告內所有公司	本公司	財務報告內所有公司					
總經理	張立言																			
副總經理	蘇婉莊(註1)																			
副總經理	黃儀君																			
副總經理	陳松青	6,532	6,532	-	-	832	832	-	-	-	-	252.45	252.45	80,000	80,000	-	-	-	-	
副總經理	陳啟祥(註2)																			
財務長	陳秋米(註3)																			

註1：蘇婉莊於102年3月離職

註2：陳啟祥於102年4月到職

註3：陳秋米於103年3月轉任董事長特別助理

酬金級距表

給付本公司各個總經理及副總經理酬金級距	總經理及副總經理姓名	
	本公司	財務報告內所有公司
低於 2,000,000 元	黃儀君、蘇婉莊、陳松青、陳啟祥、陳秋米	黃儀君、蘇婉莊、陳松青、陳啟祥、陳秋米
2,000,000 元(含)~5,000,000 元(不含)	張立言	張立言
5,000,000 元(含)~10,000,000 元(不含)	—	—
10,000,000 元(含)~15,000,000 元(不含)	—	—
15,000,000 元(含)~30,000,000 元(不含)	—	—
30,000,000 元(含)~50,000,000 元(不含)	—	—
50,000,000 元(含)~100,000,000 元(不含)	—	—
100,000,000 元以上	—	—
總計	6 人	6 人

(2)配發員工紅利之經理人姓名及配發情形：102年度無盈餘分配之情形。

(四)分別比較說明本公司及合併報表所有公司於最近二年度支付本公司董事、監察人、總經理及副總經理酬金總額占稅後純益比例之分析並說明給付酬金之政策、標準與組合、訂定酬金之程序與經營績效及未來風險之關聯性。

1. 本公司及合併報表所有公司於最近年度之付本公司董事、監察人、總經理及副總經理酬金總額占稅後純益比例分析：

單位：新台幣仟元

職稱	101 年度				102 年度			
	酬金總額		佔稅後純益比例 (%)		酬金總額		佔稅後純益比例 (%)	
	本公司	合併報表內所有公司	本公司	合併報表內所有公司	本公司	合併報表內所有公司	本公司	合併報表內所有公司
董事	2,350	2,350	85.0	85.0	660	660	22.63	25.54
監察人	80	80	2.9	2.9	75	75	2.57	2.9
總經理及副總經理	6,945	6,945	251.3	251.3	7,364	7,364	284.98	252.45

2. 董監事之酬金包括車馬費、盈餘分派之董監酬勞，依本公司章程之規定給付。

3. 總經理及副總經理之酬金係依照本公司職等給付核定之原則為考量給付。

4. 本公司支付董事、監察人、總經理及副總經理之酬金標準會依據將來環境變化適當調整。

三、公司治理運作情形

(一)董事會運作情形

1. 102 年度第六屆董事會開會 6 次(A)，董事監察人出席情形如下：

職稱	姓名	實際出(列)席次數(B)	委託出席次數	實際出(列)席率(%) (B/A)	備註
董事長	環宇投資股份有限公司 代表人：徐立德	6	0	100%	
董事	中加投資發展股份有限公司 代表人：張立言	6	0	100%	
董事	環宇財務顧問股份有限公司 代表人：張昌邦	6	0	100%	
獨立董事	鄧世雄	3	3	50%	
獨立董事	鄧泗堂	6	0	100%	
董事	柴松林(註 1)	1	0	16.7%	
董事	環宇財務顧問股份有限公司 代表人：張樑(註 2)	1	2	16.7%	
董事	陳仲奇	3	0	50%	

註 1: 柴松林於 102. 3. 20 日辭任董事

註 2: 張樑於 103. 06. 18 選任為董事

2. 當年度及最近年度加強董事會職能之目標與執行情形評估：

為建立良好公司治理，本公司已選任二席獨立董事，並定期召開董事會、全程錄音或錄影存證及詳實製作議事錄。

3. 其他應記載事項

(1) 證交法第 14 條之 3 所列事項暨其他經獨立董事反對或保留意見且有紀錄或書面聲明之董事會議決事項，應敘明董事會日期、期別、議案內容、所有獨立董事意見及公司對獨立董事意見之處理：無。

(2) 董事對利害關係議案迴避之執行情形，應敘明董事姓名、議案內容、應利益迴避原因以及參與表決情形：無。

(二)審計委員會運作情形資訊或監察人參與董事會運作情形

1. 本公司無設置審計委員會

2. 102 年度第六屆董事會開會 6 次 (A)，監察人列席情形如下：

職稱	姓名	實際列席次數 (B)	實際列席率(%) (B/A)	備註
監察人	謝三連	6	100%	
監察人	戴水泉	6	100%	
監察人	侯福仁	6	100%	

其他應記載事項：

一、監察人之組成及職責：負責執行相關法令所規定之監察人職權。

(一) 監察人與公司員工及股東之溝通情形:目前設有三位監察人，並以電話、e_mail、傳真或親自前來公司與負責相關業務員工溝通並列席董事會及股東會。

(二) 監察人與內部稽核主管及會計師之溝通情形：

(1)稽核單位依法將稽核報告呈送監察人，稽核主管列席董事會。

(2)會計師固定於年報及半年報查核情形與監察人進行溝通會議。

二、監察人列席董事會如有陳述意見，應敘明董事會日期、期別、議案內容、董事會決議結果以及公司對監察人陳述意見之處理：無

(三)公司治理運作情形及其與上市上櫃公司治理實務守則差異情形及原因

項目	運作情形	與上市上櫃公司治理實務守則差異情形及原因
一、公司股權結構及股東權益 (一) 公司處理股東建議或糾紛等問題之方式 (二) 公司掌握實際控制公司之主要股東及主要股東之最終控制者名單之情形 (三) 公司建立與關係企業風險控管機制及防火牆之方式	(一)本公司已設置發言人、代理發言人及股務等單位處理股東建議或糾紛等問題。 (二)本公司隨時掌握董事、經理人及持股10%以上之大股東持股情形，並按時申報主要股東之持股。 (三)本公司已依據法令，建立相關控管機制於公司內規及內部控制制度中，將依相關子公司管理作業，據以執行。	無重大差異。 無重大差異。 無重大差異。
二、董事會之組成及職責 (一) 公司設置獨立董事之情形 (二) 定期評估簽證會計師獨立性之情形	(一)本公司設有二席獨立董事。 (二)本公司會計師簽核多家國內上市櫃公司，獨立性可受公評，已依規定定期評估之。	無重大差異。 無重大差異。
三、建立與利害關係人溝通管道之情形	本公司設有發言人及代理發言人，以建立與利害關係人之溝通管道。	無重大差異。
四、資訊公開 (一) 公司架設網站，揭露財務業務及公司治理資訊之情形 (二) 公司採行其他資訊揭露之方式(如架設英文網站、指定專人負責公司資訊之蒐集及揭露、落實發言人制度、法人說明會過程放置公司網站等)	(一)本公司依法公告申報財務業務及公司治理事項，可於公開資訊觀測站查得各項資訊。 (二)本公司設有專責部門負責公司各項資訊之蒐集及發佈，並已依規定設置發言人及代理發言人機制。	無重大差異。 無重大差異。

項目	運作情形	與上市上櫃公司治理實務守則差異情形及原因
五、公司設置提名或其他各類功能性委員會之運作情形	本公司業已依規定設置薪資報酬委員會，並依法令規定定期召開，相關運作請詳年報所載。	無重大差異。
<p>六、公司如依據「上市上櫃公司治理實務守則」訂有公司治理實務守則者，請敘明其運作與所訂公司治理實務守則之差異情形： 本公司尚未訂定「公司治理實務守則」，已評估規劃中，惟董事及監察人之行使職權已落實於內控制度及相關監理辦法。</p>		
<p>七、其他有助於瞭解公司治理運作情形之重要資訊（如員工權益、僱員關懷、投資者關係、供應商關係、利害關係人之權利、董事及監察人進修之情形、風險管理政策及風險衡量標準之執行情形、客戶政策之執行情形、公司為董事及監察人購買責任保險之情形等）：</p> <p>(1)員工權益：本公司一向以誠信對待員工並依相關法規保障員工權益。</p> <p>(2)僱員關懷：本公司透過良好的福利制度及教育訓練外，加強建立互動溝通與員工建立有互信互賴之良好關係</p> <p>(3)投資者關係：透過公開資訊觀測站及公司網站充分揭露資訊讓投資人充份瞭解公司營運狀況，並透過股東會及發言人機制與投資者溝通，重視投資者反映之意見並妥善處理之。</p> <p>(4)供應商關係：本公司依平等互惠原則與供應商建立夥伴關係，建置穩定供應鏈，且充份溝通並創造互利雙贏。</p> <p>(5)利害關係人之權益：A. 對顧客的責任方面：公司提供安全且優質之產品，重視顧客意見，對於顧客之客訴問題立即採取處理措施，以滿足顧客之需求。B. 對於股東責任方面：以創造股東權益為公司努力的目標。</p> <p>(6)董事及監察人之進修情形：詳如下表所示。</p> <p>(7)風險管理政策及風險衡量標準之執行情形：本公司遵循公司內部控制設計之精神，各部門定期實施內部自行評估，之後並由稽核人員進行覆核及檢討改善，以降低營運風險。</p> <p>(8)保護消費者或客戶政策之執行情形：本公司通過ISO9001、ISO13485及GMP認證，及取得各國FDA產品認證。</p> <p>(9)公司為董事及監察人購買責任保險之情形：本公司已為董事及監察人購買責任保險，以因應可能之風險。</p>		
<p>八、如有公司治理自評報告或委託其他專業機構之公司治理評鑑報告者，應敘明其自評（或委外評鑑）結果、主要缺失（或建議）事項及改善情形： 本公司尚無編製公司治理自評報告或委託其他專業機構之公司治理評鑑報告。</p>		

董事及監察人之進修情形：

職稱	姓名	就任日期	進修日期	主辦單位	課程名稱	進修時數	進修是否符合規定(註一)	備註
法人董事 代表人	徐立德	100/05/25	102/08/01	財團法人中華民國會計研究發展基金會	公司治理與證券法規	3.0	是	
			102/03/20	財團法人中華民國會計研究發展基金會	公司治理與證券法規	3.0	是	
監察人	侯福仁	100/05/25	102/08/01	財團法人中華民國會計研究發展基金會	公司治理與證券法規	3.0	是	
			102/03/20	財團法人中華民國會計研究發展基金會	公司治理與證券法規	3.0	是	
獨立董事	鄧世雄	100/05/25	102/03/20	財團法人中華民國會計研究發展基金會	公司治理與證券法規	3.0	是	
董事	陳仲奇	100/05/25	100/04/12	社團法人中華公司治理協會	公司治理與證券法規	3.0	是	
法人董事 代表人	張樑	102/06/18	102/08/01	財團法人中華民國會計研究發展基金會	公司治理與證券法規	3.0	是	
			102/07/19	社團法人中華公司治理協會	公司主要資產的理論探討及案例解析	3.0	是	
法人董事 代表人	張立言	100/05/25	102/08/01	財團法人中華民國會計研究發展基金會	公司治理與證券法規	3.0	是	
			102/03/20	財團法人中華民國會計研究發展基金會	公司治理與證券法規	3.0	是	
監察人	戴水泉	100/05/25	102/08/01	財團法人中華民國會計研究發展基金會	公司治理與證券法規	3.0	是	
			102/03/20	財團法人中華民國會計研究發展基金會	公司治理與證券法規	3.0	是	
獨立董事	鄧泗堂	100/05/25	102/08/01	財團法人中華民國會計研究發展基金會	公司治理與證券法規	3.0	是	
			102/03/20	財團法人中華民國會計研究發展基金會	公司治理與證券法規	3.0	是	
法人董事 代表人	張昌邦	100/05/25	102/08/01	財團法人中華民國會計研究發展基金會	公司治理與證券法規	3.0	是	
			102/03/20	財團法人中華民國會計研究發展基金會	公司治理與證券法規	3.0	是	
監察人	謝三連	100/05/25	102/08/01	財團法人中華民國會計研究發展基金會	公司治理與證券法規	3.0	是	
			102/03/20	財團法人中華民國會計研究發展基金會	公司治理與證券法規	3.0	是	

(四) 公司如有設置薪酬委員會者，應揭露其組成、職責及運作情形：
1. 薪資報酬委員會成員資料

身份別 (註1)	姓名	條件	是否具有五年以上工作經驗 及下列專業資格		符合獨立性情形 (註2)							兼任其他公司 開發行公司 薪資報酬委 員會成員數	備註 (註3)		
			商務、財務、會計或公司業務所 需之專業資格 及相關院校 之私立大專 以上 講師	法官、檢察官、 會計師或其他 與國家考試 所需之專門 證書之人員 職業及技術人員	具有商務、法 務、財務、會 計或公司業務 所需之工作經驗	1	2	3	4	5	6			7	8
獨立董 事	鄧世雄	✓	✓	✓	✓	✓	✓	✓	✓	✓	✓	✓	8	-	
獨立董 事	鄧泗堂	✓	✓	✓	✓	✓	✓	✓	✓	✓	✓	✓	✓	-	
董事	柴松林 (102.3.20 辭 任)	✓		✓	✓	✓	✓	✓	✓	✓	✓	✓	✓	-	是
董事	張樑 (102.5.6 選任)	✓		✓	✓	✓	✓	✓	✓	✓	✓	✓	✓	-	是

註1：身分別請填列係為董事、獨立董事或其他。

註2：各成員於選任前二年及任職期間符合下述各條件者，請於各條件代號下方空格中打“ ”。

(1) 非為公司或其關係企業之受僱人。

(2) 非公司或其關係企業之董事、監察人。但如為公司或其母公司、公司直接及間接持有表決權之股份超過百分之五十之子公司之獨立董事者，不在此限。

(3) 非本人及其配偶、未成年子女或以他人名義持有公司已發行股份總額百分之十以上或持股前十名之自然人股東。

(4) 非前三款所列人員之配偶、二親等以內親屬或三親等以內直系血親。

(5) 非直接持有公司已發行股份總額百分之五以上法人股東之董事、監察人或受僱人，或持股前五名法人股東之董事、監察人或受僱人。

(6) 非與公司有財務或業務往來之特定公司或機構之董事（理事）、監察人（監事）、經理人或持股百分之五以上股東。

(7) 非為公司或其關係企業提供商務、財務、會計等服務或諮詢之專業人士、獨資、合夥、公司或機構之企業主、合夥人、董事（理事）、監察人（監事）、經理人及其配偶。

(8) 未有公司法第30條各款情事之一。

註3：若成員身分別係為董事，請說明是否符合「股票上市或於證券商營業處所買賣公司薪資委員會設置及行使職權辦法」第6條第5項之規定。

2. 薪資報酬委員會運作情形資訊

本公司之薪資報酬委員會委員計 3 人。

本屆委員任期：100 年 12 月 15 日至 103 年 05 月 24 日，成立至 103 年 4 月 30 日已開會 6 次(A)，委員資格及出席情形如下：

職稱	姓名	實際出席 次數(B)	委託出 席次數	實際出席率(%) (B/A) (註)	備註
召集人	鄧泗堂	6	0	100%	
委員	鄧世雄	5	0	83%	
委員	柴松林	3	0	50%	柴松林委員於 102 年 3 月 20 日辭任
委員	張 樑	2	0	33%	102.05.06 第六屆第 11 次董事會選任張樑先生為新任委員

其他應記載事項：

- 一、董事會如不採納或修正薪資報酬委員會之建議，應敘明董事會日期、期別、議案內容、董事會決議結果以及公司對薪資報酬委員會意見之處理：無。
- 二、薪資報酬委員會之議決事項，如成員有反對或保留意見且有紀錄或書面聲明者，應敘明薪資報酬委員會日期、期別、議案內容、所有成員意見及對成員意見之處理：無。

註：

- (1) 年度終了日前有薪資報酬委員會成員離職者，應於備註欄註明離職日期，實際出席率(%)則以其在職期間薪資報酬委員會開會次數及其實際出席次數計算之。
- (2) 年度終了日前，有薪資報酬委員會改選者，應將新、舊任薪資報酬委員會成員均予以填列，並於備註欄註明該成員為舊任、新任或連任及改選日期。實際出席率(%)則以其在職期間薪資報酬委員會開會次數及其實際出席次數計算之。

(五) 履行社會責任情形：公司對環保、社區參與、社會貢獻、社會服務、社會公益、消費者權益、人權、安全衛生與其他社會責任活動所採行之制度與措施及履行情形：

項 目	運 作 情 形	與上市上櫃公司企業社會責任實務守則差異情形及原因
一、落實推動公司治理 (一) 公司訂定企業社會責任政策或制度，以及檢討實施成效之情形。 (二) 公司設置推動企業社會責任專(兼)職單位之運作情形。 (三) 公司定期舉辦董事、監察人與員工之企業倫理教育訓練及宣導事項，並將其與員工績效考核系統結合，設立明確有效之獎勵及懲戒制度之情形。	(一) 積極建立中 (二) 本公司企業社會責任單位為總管理處兼責 (三) 本公司尚未定期舉辦董事、監察人與員工之企業倫理教育訓練及宣導事項。	(一) 本公司將積極將企業社會責任政策或制度納入日常營運計劃中。 (二) 無差異 (三) 本公司將積極規劃舉辦董事、監察人與員工之企業倫理教育訓練及宣導事項，以提升相關人員社會責任。
二、發展永續環境 (一) 公司致力於提升各項資源之利用效率，並使用對環境負荷衝擊低之再生物料之情形。 (二) 公司依其產業特性建立合適之環境管理制度之情形。	(一) 本公司致力於提升各項資源之利用效率，並減少不必要之資源浪費。 (二) 本公司為牛筋萃取膠原蛋白，並製成相關產品，並無相關違反相關環保規定。	(一) 無差異 (二) 無差異

項 目	運 作 情 形	與上市上櫃公司企業社會責任實務守則差異情形及原因
(三) 設立環境管理專責單位或人員，以維護環境之情形。 (四) 公司注意氣候變遷對營運活動之影響，制定公司節能減碳及溫室氣體減量策略之情形。	(三) 本公司已設立環境管理專責單位或人員，以維護環境之情形。 (四) 氣候變遷對本公司營運活動之影響不大。	(三) 無差異 (四) 無差異
三、維護社會公益 (一) 公司遵守相關勞動法規及尊重國際公認基本勞動人權原則，保障員工之合法權益及雇用政策無差別待遇等，建立適當之管理方法、程序及落實之情形。 (二) 公司提供員工安全與健康之工作環境，並對員工定期實施安全與健康教育之情形。 (三) 公司建立員工定期溝通之機制，以及以合理方式通知對員工可能造成重大影響之營運變動之情形。 (四) 公司制定並公開其消費者權益政策，以及對其產品與服務提供透明且有效之消費者申訴程序之情形。 (五) 公司與供應商合作，共同致力提升企業社會責任之情形。 (六) 公司藉由商業活動、實物捐贈、企業志工服務或其他免費專業服務，參與社區發展及慈善公益團體相關活動之情形	(一) 本公司早已建立「工作規則」，並定期召開勞資會議。 (二) 本公司定期舉辦防災演習，確保員工安全與健康之健康之工作環境。 (三) 本公司每季召開勞資會議以提供公司與員工溝通管道 (四) 本公司已制定客戶怨訴處理程序及客服專線，提供消費者申訴管道。 (五) 本公司與供應商合作，共同致力提升企業社會責任之情形。 (六) 本公司目前尚未藉由商業活動、實物捐贈、企業志工服務或其他免費專業服務，參與社區發展及慈善公益團體相關活動。	(一) 無差異 (二) 無差異 (三) 無差異 (四) 無差異 (五) 無差異 (六) 目前積極規劃中
四、加強資訊揭露 (一) 公司揭露具攸關性及可靠性之企業社會責任相關資訊之方式。 (二) 公司編製企業社會責任報告書，揭露推動企業社會責任之情形。	四、加強資訊揭露 (一) 本公司已建立中英文網站，重要財務及業務資訊則公告於公開資訊觀測站。 (二) 本公司尚未編製企業社會責任報告書。	(一) 無差異 (二) 本公司將視需要編製企業社會責任報告書，以揭露推動企業社會責任之情形。
五、公司如依據「上市上櫃公司企業社會責任實務守則」訂有本身之企業社會責任守則者，請敘明其運作與所訂守則之差異情形：目前本公司尚未訂定相關守則，但已積極參考「上市櫃公司企業社會責任實務守則」之精神執行應盡義務。		
六、其他有助於瞭解企業社會責任運作情形之重要資訊（如公司對環保、社區參與、社會貢獻、社會服務、社會公益、消費者權益、人權、安全衛生與其他社會責任活動所採行之制度與措施及履行情形）：本公司為至牛筋萃取膠原蛋白，並製成相關產品，並無相關違反相關環保規定。		
七、公司產品或企業社會責任報告書如有通過相關驗證機構之查證標準，應加以敘明：無。		

(六)公司履行誠信經營情形及採行措施：

落實誠信經營情形

項 目	運 作 情 形	與上市上櫃公司誠信經營守則差異情形及原因
<p>一、訂定誠信經營政策及方案</p> <p>(一)公司於規章及對外文件中明示誠信經營之政策，以及董事會與管理階層承諾積極落實之情形。</p> <p>(二)公司訂定防範不誠信行為方案之情形，以及方案內之作業程序、行為指南及教育訓練等運作情形。</p> <p>(三)公司訂定防範不誠信行為方案時，對營業範圍內具較高不誠信行為之風險之營業活動，採行防範行賄及收賄、提供非法政治獻金等措施之情形。</p>	<p>(一)公司訂有誠信經營作業守則及員工工作守則，以明示誠信經營之政策，其中明定員工不得利用職權謀取不法利益及接受招待、饋贈、收受回扣、侵佔公款或其他不法利益，希冀杜絕不誠信之行為影響商業關係或交易行為。</p> <p>(二)公司訂有誠信經營作業守則及員工工作守則，藉以規範企業之行為準則，並依辦法對新進員工訓練皆有進行宣導。同時建立風險預防作業流程，定期彙報執行情形。</p> <p>(三)針對防範不誠信行為方案，公司訂有相關管理辦法，明訂員工於從事任何營業活動時應遵守的道德準則。</p>	<p>(一)無差異</p> <p>(二)無差異</p> <p>(三)無差異</p>
<p>二、落實誠信經營</p> <p>(一)公司商業活動應避免與有不誠信行為紀錄者進行交易，並於商業契約中明訂誠信行為條款之情形。</p> <p>(二)公司設置推動企業誠信經營專(兼)職單位之運作情形，以及董事會督導情形。</p> <p>(三)公司制定防止利益衝突政策及提供適當陳述管道運作情形。</p> <p>(四)公司為落實誠信經營所建立之有效會計制度、內部控制制度之運作情形，以及內部稽核人員查核之情形。</p>	<p>(一)公司與營業伙伴進行正式交易活動前，會進行包含誠信行為在內的各種評估，以避免與有不誠信行為紀錄者進行交易。</p> <p>(二)公司內部訂定有「誠信經營作業守則」及董事會議事運作管理作業程序，以兼督及管理。</p> <p>(三)公司提供有各類陳述管道，以便同仁隨時提供資訊，經專人彙整後定期報告運作狀況。</p> <p>(四)本公司要求同仁確實遵守公司法、證券交易法、政治獻金法、貪污治罪條例、政府採購法以及相關稽核、內控等內部規章明列員工需遵守，並遵守本公司「誠信經營作業守則」，作為落實誠信經營之依據。</p>	<p>(一)無差異</p> <p>(二)無差異</p> <p>(三)無差異</p> <p>(四)無差異</p>
<p>三、公司建立檢舉管道與違反誠信經營規定之懲戒及申訴制度之運作情形。</p>	<p>(一)公司提供檢舉信箱與相關違反之懲戒措施，並且不定期檢討修正</p>	<p>(一)無差異</p>
<p>四、加強資訊揭露</p> <p>(一)公司架設網站，揭露誠信經營相關資訊情形。</p> <p>(二)公司採行其他資訊揭露之方式(如架設英文網站、指定專人負責公司資訊之蒐集及揭露放置公司網站等)。</p>	<p>(一)已架設網站，也積極規劃將財務業務及公司治理資訊之情形列入網站。</p> <p>(二)公司有專人負責揭露資訊之蒐集，並落實發言人制度。</p>	<p>(一)無差異</p> <p>(二)無差異</p>
<p>五、公司如依據「上市上櫃公司誠信經營守則」訂有本身之誠信經營守則，並於員工教育訓練時告知全體員工。廉潔經營：(1)避免個人工作與供應商、顧客及其他人來往產生的利益衝突。2. 無不正當收益：(1)不容許全體同仁藉由不當方式取得利益。(2)不允許任何形式的賄賂行為。(3)全體同仁在接受饋贈或招待前，皆需事先呈報部門最高主管，並經核可後始得行之。</p> <p>六、其他有助於瞭解公司誠信經營運作情形之重要資訊(如公司對商業往來廠商宣導公司誠信經營決心、政策及邀請其參與教育訓練、檢討修正公司訂定之誠信經營守則等情形)：本公司隨時注意國內外誠信經營相關規範發展，據以檢討改進公司誠信經營政策，以提昇公司誠信經營之成效。</p>	<p>「上市上櫃公司誠信經營守則」訂有本身之誠信經營守則，並於員工教育訓練時告知全體員工。2. 無不正當收益：(1)不容許全體同仁藉由不當方式取得利益。(2)不允許任何形式的賄賂行為。(3)全體同仁在接受饋贈或招待前，皆需事先呈報部門最高主管，並經核可後始得行之。</p>	<p>(一)無差異</p> <p>(二)無差異</p>

(七)公司如有訂定公司治理守則及相關規章者，應揭露其查詢方式：本公司尚未訂定公司治理守則及相關規章。

(八)其他足以增進對公司治理運作情形之瞭解的重要資訊，得一併揭露：無。

(九)內部控制制度執行狀況

1. 內部控制制度聲明書：請參閱 29 頁

2. 委託會計師專案審查內部控制制度者，應揭露會計師審查報告：無。

(十)最近年度及截至年報刊印日止，公司及其內部人員依法被處罰、公司對其內部人員違反內部控制制度規定之處罰、主要缺失與改善情形：無。

和康生物科技股份有限公司

內部控制制度聲明書

日期：103年03月18日

本公司民國一〇二年度之內部控制制度，依據自行檢查的結果，謹聲明如下：

- 一、本公司確知建立、實施和維護內部控制制度係本公司董事會及經理人之責任，本公司業已建立此一制度。其目的係在對營運之效果及效率(含獲利、績效及保障資產安全等)、財務報導之可靠性及相關法令之遵循等目標的達成，提供合理的確保。
- 二、內部控制制度有其先天限制，不論設計如何完善，有效之內部控制制度亦僅能對上述三項目標之達成提供合理的確保；而且，由於環境、情況之改變，內部控制制度之有效性可能隨之改變。惟本公司之內部控制制度設有自我監督之機制，缺失一經辨認，本公司即採取更正之行動。
- 三、本公司係依據「公開發行公司建立內部控制制度處理準則」(以下簡稱「處理準則」)規定之內部控制制度有效性之判斷項目，判斷內部控制制度之設計及執行是否有效。該「處理準則」所採用之內部控制制度判斷項目，係為依管理控制之過程，將內部控制制度劃分為五個組成要素：1. 控制環境，2. 風險評估，3. 控制作業，4. 資訊及溝通，及5. 監督。每個組成要素又包括若干項目。前述項目請參見「處理準則」之規定。
- 四、本公司業已採用上述內部控制制度判斷項目，檢查內部控制制度之設計及執行的有效性。
- 五、本公司基於前項檢查結果，認為本公司於民國一〇二年十二月三十一日的內部控制制度(含對子公司之監督與管理)，包括知悉營運之效果及效率目標達成之程度、財務報導之可靠性及相關法令之遵循有關的內部控制制度等之設計及執行係屬有效，其能合理確保上述目標之達成。
- 六、本聲明書將成為本公司年報及公開說明書之主要內容，並對外公開。上述公開之內容如有虛偽、隱匿等不法情事，將涉及證券交易法第二十條、第三十二條、第一百七十一條及第一百七十四條等之法律責任。
- 七、本聲明書業經本公司民國一〇三年三月十八日董事會通過，出席董事七人中，未有人持反對意見，餘均同意本聲明書之內容，併此聲明。

和康生物科技股份有限公司

董事長：徐立德



簽章

總經理：張立言



簽章



(十一)最近年度及截至年報刊印日止，股東會及董事會之重要決議：

會議日期	類別	董事會通過之重大決議事項
102.02.07	臨時董事會	1. 辦理現金增資案募集期間展延案
102.03.20	董事會	1. 本公司一〇一年度營業報告書及一〇一年度財務報表及合併財務報表案。 2. 本公司一〇一年度盈虧撥補表案。 3. 本公司「會計制度」修訂案。 4. 本公司「股東會議事規則」修訂案。 5. 本公司「董事會薪酬委員會組織規程」修訂案。 6. 配合本公司股票申請上市，於初次上市前辦理之現金增資發行新股，擬請原股東放棄優先認購權利案。 7. 擬依「101年第1次員工認股權憑證發行及認股辦法」發行員工認股權憑證計500,000股案。 8. 提請訂定本公司一〇一年度第四季員工認股權轉換增資基準日案。 9. 本公司「內部控制制度聲明書」案。 10. 解除本公司總經理競業禁止之限制案。 11. 補選董事案。 12. 擬訂定一〇二年股東常會召開日期、地點及議程案。
102.05.06	董事會	1. 本公司林口新建廠辦營造廠發包案。 2. 補選薪酬委員會委員一名。 3. 本公司一〇二年第二季及第三季之簡式財務預測案。 4. 「股票初次上櫃穩定承銷價格機制協議書」及過額配售之股數案。 5. 本公司「集團企業、特定公司及關係人交易作業辦法」修訂案。 6. 本公司「內部控制制度聲明書」案。 7. 提請訂定本公司一〇二年度第一季員工認股權轉換增資基準日。 8. 申請銀行授信額度案。 9. 資深副總經理陳啟祥先生聘任案並解除其競業禁止之限制案。
102.06.18	股東會	1. 承認本公司一〇一年度營業報告及決算表冊案。 2. 承認本公司一〇一年度盈虧撥補案。 3. 本公司「資金貸與他人作業辦法」及「背書保證作業辦法」修訂案。 4. 本公司「股東會議事規則」修訂案。 5. 本公司申請上市，於初次上市前辦理之現金增資發行新股，擬請原股東放棄優先認購權利案。 6. 補選董事一席案。 7. 解除新任董事競業禁止之限制案
102.08.01	董事會	1. 修訂本公司核決權限表案。 2. 訂定內部人新就(解)任資料申報作業程序案。 3. 一〇二年度第三季及第四季財務預測案。 4. 本公司「內部控制制度聲明書」案。 5. 提請訂定本公司一〇二年度第二季員工認股權轉換增資基準日案。

會議日期	類別	董事會通過之重大決議事項
102.06.18	董事會	1. 為配合本公司申請股票初次上市，依規定辦理現金增資案。 2. 擬追認本公司聘任顧問案。
102.12.30	董事會	1. 本公司一〇三年度預算案。 2. 本公司一〇三年度稽核計畫。 3. 本公司「資金貸與他人作業辦法」修訂案。 4. 本公司「取得與處分資產處理程序」修訂案。 5. 本公司「內部控制制度-總則」修訂案。 6. 本公司辦理股票初次上市現金增資案 7. 審查本公司經理人薪資報酬案。
103.03.18	董事會	1. 本公司一〇二年度營業報告書及一〇二年度個體財務報表及合併財務報表案。 2. 本公司一〇二年度盈虧撥補表。 3. 本公司「內部控制制度聲明書」案。 4. 本公司「取得與處分資產處理程序」修訂案。 5. 本公司董事及監察人改選案。 6. 解除新選任之董事競業禁止限制案。 7. 擬訂定一〇三年股東常會召開日期、地點及議程案。 8. 本公司擬購買董監事責任保險案。 9. 本公司財務主管、會計主管任免案。 10. 本公司稽核主管任免案。

(十二)最近年度及截至年報刊印日止董事或監察人對董事會通過重要決議有不同意見且有紀錄或書面聲明者，其主要內容：無

(十三)最近年度及截至年報刊印日止，公司董事長、總經理、會計主管、財務主管、內部稽核主管及研發主管等辭職解任情形彙總表：

103年4月30日

職稱	姓名	到任日期	解任日期	辭職或解任原因
財務長	陳秋米	100/07/27	103/03/19	轉任董事長特別助理
稽核經理	黃雅玫	100/11/28	103/03/19	轉任財務部經理
財務經理	林明德	93/07/27	103/03/19	轉任行銷業務處專案經理

註：所稱公司有關人士係指董事長、總經理、會計主管、財務主管、內部稽核主管及研發主管等

四、會計師公費資訊

(一)給付簽證會計師、簽證會計師所屬事務所及其關係企業之非審計公費為審計公費之四分之一以上者：

會計師事務所名稱	會計師姓名		會計師查核期間	備註
勤業眾信聯合會計師事務所	徐文亞	施錦川	102 全年	

註：本年度本公司若有更換會計師或會計師事務所者，應請分別列示其查核期間，及於備註欄說明更換原因。

單位：新台幣仟元

會計師事務所名稱	會計師姓名	審計公費	非審計公費					查核期間	備註
			制度設計	工商登記	人力資源	其他(註1)	小計		
勤業眾信聯合會計師事務所	徐文亞 施錦川	1,900	0	465	0	1,600	2,065	102 年度	

註1：為上市輔導費

金額級距		公費項目	審計公費	非審計公費	合計
1	低於 2,000 千元		1,900		1,900
2	2,000 千元(含)~4,000 千元			2,065	2,065
3	4,000 千元(含)~6,000 千元				
4	6,000 千元(含)~8,000 千元				
5	8,000 千元(含)~10,000 千元				
6	10,000 千元(含)以上				

(二)更換會計師事務所且更換年度所支付之審計公費較更換前一年度之審計公費減少者：無此情形。

(三)審計公費較前一年度減少達百分之十五以上者，應揭露審計公費減少金額、比例及原因：無此情形。

五、更換會計師資訊：

(一)、關於前任會計師：

更換日期	101.01.13		
更換原因及說明	會計師事務所內部調整		
說明係委任人或會計師終止或不接受委任	當事人	會計師	委任人
	主動終止委任	-	-
	不再接受(繼續)委任	-	-
最新兩年內簽發無保留意見以外之查核報告書意見及原因	無		
與發行人有無不同意見	-	會計原則或實務	
	-	財務報告之揭露	
	-	查核範圍或步驟	
	-	其他	
	-		
無	無說明		
其他揭露事項 (本準則第十條第五款第一目第四點應加以揭露者)	無		

(二)、關於繼任會計師：

事務所名稱	勤業眾信聯合會計師事務所
會計師姓名	徐文亞、施錦川
委任之日期	101.01.13
委任前就特定交易之會計處理方法或會計原則及對財務報告可能簽發之意見諮詢事項及結果	無差異
繼任會計師對前任會計師不同意見事項之書面意見	無

(三)、前任會計師對本準則第 10 條第 5 款第 1 目及第 2 目之 3 事項之復函：不適用。

六、公司之董事長、總經理、負責財務或會計事務之經理人，最近一年內曾任職於簽證會計師所屬事務所或其關係企業者，應揭露其姓名、職稱及任職於簽證會計師所屬事務所或其關係企業之期間：無此情形。

七、最近年度及截至年報刊印日止，董事、監察人、經理人及持股比例超過百分之十之股東股權移轉及股權質押變動情形：

單位：股

職稱	姓名	102 年度		103 年截至 4 月 30 日止	
		持有股數 增(減)數	質押股數 增(減)數	持有股數 增(減)數	質押股數 增(減)數
董事長	環宇投資股份有限公司	1,085,357	(1,000,000)	—	—
	環宇投資股份有限公司代表人:徐立德	—	—	—	—
董事(兼總經理)	中加投資發展股份有限公司	206,955	—	—	—
	中加投資發展股份有限公司代表人: 張立言	201,000	—	14,000	—
董事	陳仲奇	36,000	—	—	—
董事	環宇財務顧問股份有限公司	—	—	—	—
	環宇財務顧問股份有限公司 代表人:張昌邦	—	—	—	—
董事	環宇財務顧問股份有限公司	—	—	—	—
	環宇財務顧問股份有限公司 代表人:張樑	—	—	—	—
獨立董事	鄧世雄	—	—	—	—
獨立董事	鄧泗堂	—	—	—	—
監察人	謝三連	9,509	—	—	—
監察人	侯福仁	70,000	—	—	—
監察人	戴水泉	64,719	—	—	—
資深副總經理	陳啟祥	100,000	—	40,000	—
副總經理	陳松青	160,560	—	—	—
副總經理	黃儀君	—	—	—	—
財務長	徐智強	—	—	—	—
協理	許筱英	11,000	—	(4,000)	—
協理	劉淑珉	20,000	—	—	—
協理	賴柏宏	註	註	—	—
經理	黃雅玫	註	註	—	—

註:103.3.18 就任內部人

股權移轉資訊

姓名	股權移轉原因	交易日期	交易相對人	交易相對人與公司、董事、監察人及持股比例超過百分之十股東之關係	股數(股)	交易價格(元)
—	—	—	—	—	—	—

股權質押資訊

單位:千元

姓名	質押變動原因	變動日期	交易相對人	交易相對人與公司、董事、監察人及持股比例超過百分之十股東之關係	股數	持股比例	質押比率	質借(贖回)金額
環宇投資股份有限公司	借款	2013.03	華泰商業銀行	—	3,000,000	10.22%	47.23%	23,000
環宇投資股份有限公司	還款	2013.08	華泰商業銀行	—	3,000,000	10.22%	47.23%	(23,000)

八、持股比例占前十名股東,其相互間為關係人或為配偶、二親等以內之親屬關係之資訊:

單位:股

姓名	本人持有股份		配偶、未成年子女持有股份		利用他人名義合計持有股份		前十大股東相互間具有關係人或為配偶、二親等以內之親屬關係者,其名稱或姓名及關係。		備註
	股數	持股比例	股數	持股比例	股數	持股比例	名稱(或姓名)	關係	
環宇投資股份有限公司	6,352,061	9.06%	—	—	—	—	環宇投資股份有限公司、誠宇創業投資股份有限公司、大華創業投資股份有限公司、冠華創業投資股份有限公司、中加投資發展股份有限公司、惠華創業投資股份有限公司	同徐立德董事長	—
環宇投資股份有限公司代表人:徐立德	0	0%	—	—	—	—	—	—	—
誠宇創業投資股份有限公司	4,673,230	6.67%	—	—	—	—	環宇投資股份有限公司、誠宇創業投資股份有限公司、大華創業投資股份有限公司、冠華創業投資股份有限公司、中加投資發展股份有限公司、惠華創業投資股份有限公司	同徐立德董事長	—
大華創業投資股份有限公司	4,436,971	6.33%	—	—	—	—	環宇投資股份有限公司、誠宇創業投資股份有限公司、大華創業投資股份有限公司、冠華創業投資股份有限公司、中加投資發展股份有限公司、惠華創業投資股份有限公司	同徐立德董事長	—

姓名	本人持有股份		配偶、未成年子女持有股份		利用他人名義合計持有股份		前十大股東相互間具有關係人或為配偶、二親等以內之親屬關係者，其名稱或姓名及關係。		備註
	股數	持股比例	股數	持股比例	股數	持股比例	名稱 (或姓名)	關係	
美商 NuVasive, Inc.	4,120,000	5.88%	—	—	—	—	—	—	—
戴玉勤	2,412,000	3.44%	—	—	—	—	—	—	—
冠華創業投資股份有限公司	1,932,570	2.76%	—	—	—	—	環宇投資股份有限公司、誠宇創業投資股份有限公司、大華創業投資股份有限公司、冠華創業投資股份有限公司、中加投資發展股份有限公司、惠華創業投資股份有限公司	同徐立德 董事長	—
兆豐國際商業銀行股份有限公司	1,486,290	2.12%	—	—	—	—	—	—	—
中加投資發展股份有限公司	1,403,939	2.00%	—	—	—	—	環宇投資股份有限公司、誠宇創業投資股份有限公司、大華創業投資股份有限公司、冠華創業投資股份有限公司、中加投資發展股份有限公司、惠華創業投資股份有限公司	同徐立德 董事長	—
中加投資發展股份有限公司 代表人：張立言	572,094	0.82%	—	—	—	—	—	—	—
惠華創業投資股份有限公司	1,322,939	1.89%	—	—	—	—	環宇投資股份有限公司、誠宇創業投資股份有限公司、大華創業投資股份有限公司、冠華創業投資股份有限公司、中加投資發展股份有限公司、惠華創業投資股份有限公司	同徐立德 董事長	—
蔡炳森	1,201,656	1.71%	—	—	—	—	—	—	—

九、公司之董事、監察人、經理人及公司直接或間接控制之事業對同一轉投資事業之持股數，並合併計算綜合持股比例：

102年12月31日止 單位：股；%

轉投資事業	本公司投資		董事、監察人、經理人及直接或間接控制事業之投資		綜合投資	
	股數	持股比例	股數	持股比例	股數	持股比例
Maxigen Biotech International Investment Corporation Limited	1,230,000	100%	—	—	1,230,000	100%
鼎石貿易(上海)有限公司(註1)	—	100%	—	—	—	100%

註1：本公司間接投資之大陸公司係為有限公司型態，並無股份。

肆、募資情形

一、資本及股份

(一) 股本形成經過

單位：仟股；新台幣仟元

年月	發行價格	核定股本		實收股本		備註		
		股數	金額	股數	金額	股本來源	以現金以外之財產抵充股款者	其他
87.12	10	30,000	300,000	10,000	100,000	設立	—	—
89.03	10	30,000	300,000	19,800	198,000	現金增資 98,000仟元	—	89.05.11 經(089)商第 089114639 號函核准
91.07	13	30,000	300,000	26,000	260,000	現金增資 62,000仟元	—	91.08.12 經授第 0911308790 號函核准
92.12	15	40,000	400,000	30,000	300,000	現金增資 40,000仟元	—	92.12.31 經授中字第 09233233950 號函核准
95.12	10	40,000	400,000	37,000	370,000	現金增資 70,000仟元	—	96.01.17 經授中字第 09631567820 號函核准
96.05	16	60,000	600,000	41,120	411,200	現金增資 41,200仟元	—	96.06.06 經授中字第 09632228870 號函核准
99.02	20	60,000	600,000	50,120	501,200	現金增資 90,000仟元	—	99.03.19 經授商字第 09901049980 號函核准
100.09	10	60,000	600,000	50,306	503,600	員工認股權 1,860仟元	—	100.09.14 經授商字第 10001213260 號函核准
100.12	10	60,000	600,000	50,620	506,200	員工認股權 3,140仟元	—	100.12.30 經授商字第 10001294180 號函核准
101.02	10	60,000	600,000	50,814	508,140	員工認股權 1,940仟元	—	101.02.03 經授商字第 10101015680 號函核准
101.07	10	60,000	600,000	50,982	509,820	員工認股權 1,680仟元	—	101.07.12 經授商字第 10101131590 號函核准
101.11	10	60,000	600,000	51,281	512,810	員工認股權 2,990仟元	—	101.11.15 經授商字第 10101237920 號函核准
102.04	22.5	100,000	1,000,000	61,281	612,810	現金增資 100,000仟元	—	102.04.11 經授商字第 10201061770 號函核准
102.04	10	100,000	1,000,000	62,054	620,540	員工認股權 7,730仟元	—	102.04.11 經授商字第 10201061770 號函核准
102.04	10	100,000	1,000,000	62,106	621,060	員工認股權520 仟元	—	102.05.27 經授商字第 10201095770 號函核准
102.08	10	100,000	1,000,000	62,294	622,940	員工認股權 1,880仟元	—	102.08.20 經授商字第 10201171330 號函核准
103.01	35	100,000	1,000,000	70,084	700,840	現金增資 77,900仟元	—	103.01.09 經授商字第 10301000640 號函核准

(二) 股份種類

單位：股 103年4月18日

股份種類	核定股本			備註
	流通在外股份	未發行股份	合計	
記名普通股	70,084,000	29,916,000	100,000,000	上市公司股票

(三) 股東結構

單位：股 103年4月18日

股東結構 數量	政府機構	金融機構	其他法人	個人	外國機構及 外人	合計
人數	—	1	20	7,490	7	7,518
持有股數	—	1,486,290	24,042,501	39,862,209	4,693,000	70,084,000
持股比例	—	2.12%	34.30%	56.88%	6.7%	100%

(四) 股權分散情形

每股面額十元 103年4月18日

持股級距	股東人數	持有股數	佔全部股數比率
1,000 以下	2,275	12,012	0.02%
1,000~5,000	4,279	8,362,316	11.93%
5,001~10,000	497	4,024,599	5.74%
10,001~15,000	120	1,599,000	2.28%
15,001~20,000	106	2,013,435	2.87%
20,001~30,000	75	1,930,991	2.76%
30,001~40,000	33	1,212,705	1.73%
40,001~50,000	24	1,124,533	1.60%
50,001~100,000	41	3,183,861	4.54%
100,001~200,000	28	3,793,933	5.41%
200,001~400,000	16	4,393,562	6.27%
400,001~600,000	8	3,818,536	5.45%
600,001~800,000	2	1,378,305	1.97%
800,001~1,000,000	2	1,790,000	2.56%
1,000,001 以上	12	31,446,212	44.87%
合計：	7,518	70,084,000	100.00%

(五)主要股東名單

單位：股 103 年 4 月 18 日

股東姓名	持有股數	比率
環宇投資股份有限公司	6,352,061	9.06%
誠宇創業投資股份有限公司	4,673,230	6.67%
大華創業投資股份有限公司	4,436,971	6.33%
美商NUVASIVE, INC.	4,120,000	5.88%
戴玉勤	2,412,000	3.44%
冠華創業投資股份有限公司	1,932,570	2.76%
兆豐國際商業銀行股份有限公司	1,486,290	2.12%
中加投資發展股份有限公司	1,403,939	2.00%
惠華創業投資股份有限公司	1,322,939	1.89%
蔡炳森	1,201,656	1.71%

(六)最近二年度每股市價、淨值、盈餘、股利及相關資料

單位：新台幣元；仟股

項目	年度	101 年度	102 年度	103 年度 截至 3 月 31 日
	每股市價	最高	25.50	56.00
	最低	14.50	21.50	50.20
	平均	19.34	44.24	57.18
每股淨值	分配前	7.52	12.68	12.72
	分配後	7.52	12.68	12.72
每股盈餘	加權平均股數(仟股)	50,947	60,219	70,084
	每股盈餘	0.05	0.04	0.04
每股股利	現金股利	-	-	-
	無償 配股	盈餘配股	-	-
		資本公積配股	-	-
	累積未付股利	-	-	-
投資報酬 分析	本益比	-	-	-
	本利比	-	-	-
	現金股利殖利率	-	-	-

(七)公司股利政策及執行狀況：

1. 公司章程所訂之股利政策：

本公司年度決算如有盈餘時，應依法完納一切稅捐，彌補以往年度虧損外，應先提撥百分之十為法定盈餘公積；但法定盈餘公積累積已達本公司資本總額時，不在此限。次提所餘盈餘百分之二至五作為董監酬勞，及不低於百分之五作為員工紅利，其餘為股東紅利，由董事會擬具分配方案，經股東會決議後分派之。

2. 本年度已議股利分配之情形：

本公司因尚有累積虧損，無股利可分配。

(八)本次股東會擬議之無償配股對公司營業績效及每股盈餘之影響：

本次股東會無擬議無償配股，故不適用。

(九)員工分紅及董事、監察人酬勞

1. 公司章程所載員工分紅及董事、監察人酬勞之成數或範圍：

本公司年度決算如有盈餘時，應依法完納一切稅捐，彌補以往年度虧損外，應先提撥百分之十為法定盈餘公積；但法定盈餘公積累積已達本公司資本總額時，不在此限。次提所餘盈餘百分之二至五作為董監酬勞，及不低於百分之五作為員工紅利，其餘為股東紅利，由董事會擬具分配方案，經股東會決議後分派之。

2. 本期估列員工紅利及董事、監察人酬勞金額之估列基礎、配發股票紅利之股數計算基礎及實際配發金額若與估列數有差異時之會計處理：無。

3. 董事會通過之擬議配發員工分紅等資訊：

- A. 配發員工現金紅利、股票紅利及董事、監察人酬勞金額。若與認列費用年度估列金額有差異者，應揭露差異數、原因及處理情形：無此情形。
- B. 擬議配發員工股票紅利金額及占本期個別財務報告稅後純益及員工紅利總額合計數之比例：無配發。
- C. 考慮擬議配發員工紅利及董事、監察人酬勞後之設算每股盈餘：無配發。

4. 前一年度員工分紅及董事、監察人酬勞之實際配發情形（包括配發股數、金額及股價）、其與認列員工分紅及董事、監察人酬勞有差異者並應敘明差異數、原因及處理情形會決議者：101年度因累積虧損，無盈餘分配，故不適用。

(十)公司買回本公司股份情形：無。

二、公司債辦理情形：無。

三、特別股辦理情形：無。

四、海外存託憑證辦理情形：無。

五、員工認股權憑證辦理情形：

(一)截至年報刊印日止辦理情形及對股東權益之影響

103年4月30日

員工認股權憑證種類	101 第 1 次員工認股權憑證第 1 次授與	101 第 1 次員工認股權憑證第 2 次授與
申報申效日期	101 年 03 月 27 日金管會通過	101 年 03 月 27 日金管會通過
發行(辦理)日期	101 年 06 月 21 日	102 年 03 月 20 日
存續期間	3 年	3 年
發行單位數	1,000 單位	500 單位
發行得認購股數占已發行股份總數比率	1.61%	0.80%
認股存續期間	103 年 06 月 21 日 ~104 年 06 月 20 日	104 年 03 月 20 日 ~105 年 03 月 19 日
履約方式	每單位認股權得認購普通股 1,000 股，以發行新股為之	每單位認股權得認購普通股 1,000 股，以發行新股為之
限制認股期間及比率(%)	103 年 06 月 21 日~104 年 06 月 20 日 100%	104 年 03 月 20 日~105 年 03 月 19 日 100%
已執行取得股數	-	-
已執行認股金額	-	-
未執行認股數量	1,000 單位	500 單位
未執行認股者其每股認購價格	18.7 元	23.7 元
未執行認股數量占已發行股份總數比率(%)	1.61%	0.80%
對股東權益影響	本公司發行員工認股權證主係吸收及留任公司所需之專業人才，並提高原員工對公司之向心力及歸屬感，以共創公司及股東之利益，對股東權益具有正面之影響，且對股東權益最大稀釋比率僅為 1.61%，尚不致對股東權益造成重大影響。	本公司發行員工認股權證主係吸收及留任公司所需之專業人才，並提高原員工對公司之向心力及歸屬感，以共創公司及股東之利益，對股東權益具有正面之影響，且對股東權益最大稀釋比率僅為 0.80%，尚不致對股東權益造成重大影響。

(二)取得員工認股權憑證之經理人及取得認股權憑證可認股數前十大員工之姓名、取得及認購情形：

A. 101年第1次員工認股權憑證第1次授與

	職稱	姓名	取得認股數量	取得認股數量占已發行股份總數比率	已執行(註2)				未執行(註2)			
					認股數量	認股價格	認股金額	認股數量占已發行股份總數比率	認股數量	認股價格	認股金額	認股數量占已發行股份總數比率
經理人	總經理	魏嘉鎮(註)	500,000	0.80%	0	18.7	0	0	500,000	18.7	9,350,000	0.80%
	副總經理	陳松青										
	財務長	陳秋米										
	副總經理	蘇婉莊(註)										
	副總經理	黃儀君										
	協理	葉光榮(註)										
	協理	許筱英										
	協理	卓式宏(註)										
員工	經理	賴柏宏	400,000	0.64%	0	18.7	0	0	400,000	18.7	7,480,000	0.64%
	高級研究員	李文毓										
	副課長	黃麗穎										
	廠長	蔡明勳										
	經理	林明德										
	經理	林春妙(註)										
	課長	邱偉誠(註)										
	經理	張敦詠(註)										
	經理	吳佳春(註)										
	經理	石晏任										

註:相關人員已離職

B. 101年第1次員工認股權憑證第2次授與

	職稱	姓名	取得認股數量	取得認股數量占已發行股份總數比率	已執行(註2)				未執行(註2)			
					認股數量	認股價格	認股金額	認股數量占已發行股份總數比率	認股數量	認股價格	認股金額	認股數量占已發行股份總數比率
經理人	總經理	張立言	114,000	0.18%	-	23.7	-	-	114,000	23.7	2,701,800	0.18%
	副總經理	陳松青										
	財務長	陳秋米										
	副總經理	黃儀君										
	協理	許筱英										
	協理	劉淑珉										
員工	經理	賴柏宏	119,000	0.19%	-	23.7	-	-	119,000	23.7	2,820,300	0.19%
	資深研究員	李文毓										
	經理	羅士巽										
	經理	黃雅玫										
	課長	陳能福										
	會計	鍾立娟										

六、併購或受讓他公司股份發行新股辦理情形：無

七、限制員工權利新股辦理情形：無

八、資金運用計畫執行情形：本公司歷次發行有價證券計劃均已依進度執行完畢且效益已顯現。

伍、營運概況

一、業務內容

(一)業務範圍：

本公司之主要營業項目為膠原蛋白純化、各項疾病基因治療之生物製品之研發、生產及銷售、各類醫療器材、藥品、食品、面膜、保養品之批發和機密化學材料之生產及銷售。

1. 所營業務之主要內容

- A. 醫療器材批發業。
- B. 中藥批發業。
- C. 西藥批發業。
- D. 化粧品批發業。
- E. 輔助食品批發業。
- F. 國際貿易業。
- G. 製造輸出業。
- H. 智慧財產權業。
- I. 投資顧問業。
- J. 生物技術服務業。
- K. 創業投資事業管理顧問業。
- L. 電子資訊供應服務業。
- M. 雜項食品製造業。(抗氧化酵素、人類生長激素)
- N. 化粧品製造業。
- O. 精密化學材料製造業。
- P. 醫療器材設備製造業。
- Q. 光學儀器製造業。
- R. 除許可業務外，得經營法令非禁止或限制之業務。

2. 營業比重

單位：新台幣仟元

主要商品	101年度		102年度	
	金額	%	金額	%
消費產品	136,719	61.59%	128,284	55.07%
生醫產品	85,278	38.41%	104,663	44.93%
合計	221,997	100.00%	232,947	100.00%

3. 公司目前之商品(服務)項目

(1) 化粧保養品OEM/ODM

- A. 洗卸產品：洗面乳及卸妝液。
- B. 臉部保養品：化妝水、精華液、乳液、日霜、晚霜、眼霜及原液。
- C. 防曬類產品：防曬隔離霜及防曬乳液。
- D. 醫美保養產品：基礎護理、保濕、美白、抗皺、抗敏的各種功效性保養。
- E. 面膜系列產品：含各類精華液之不織布、水晶布、VT式、壓縮式及生物纖維面膜等
- F. 美體保養品：一般沐浴、去角質產品及美胸及美臀纖體系列產品。
- G. 髮妝品：洗潤護髮產品、噴霧造型品。

(2) 生醫產品

A. 骨科類

a. 富茂骨(Formagraft)膠原蛋白-陶瓷複合材料補骨填料：

富茂骨膠原蛋白骨填料是一種用於填補四肢骨、脊椎、骨盆等骨骼系統之缺損及裂隙的合成填補料；此外，富茂骨可經由內、外固定器械的輔助而使用於荷重部位的骨缺損。富茂骨作為骨缺損填補物，在骨骼修復的過程中，會逐漸被人體自身新生骨組織融合並取代。富茂骨骨填料結合了高純度之醫療級膠原蛋白以及氫氧基磷灰石/ β -三鈣磷酸鹽 (hydroxyapatite/ β -tricalcium phosphate, HAP/ β -TCP 雙相陶瓷)兩相陶瓷顆粒(biphasic ceramic granule)，為一種合成人工骨材，其結構與化學成份與人類海綿骨(cancellous bone)骨基質相同，能提供骨母細胞(osteoblast cell)良好之貼附及生長之環境，具有骨傳導性(osteoconductivity)而能促進骨質新生。富茂骨在手術植入前可添加患者之骨髓(bone marrow)，骨髓中含有各種骨修復蛋白因子(bone morphological proteins)及幹細胞(stem cell)，能與富茂骨中的膠原蛋白結合，並刺激及誘導患者本身骨母細胞的移動(migration)、增生(proliferation)及分化(differentiation)，因此兼具骨傳導性及骨誘導性(osteoinductivity)，能夠更有效地刺激骨質再生。根據美國 NuVasive 公司提供 113 個病人的臨床試驗結果顯示，與骨髓混合後之富茂骨其修補骨缺損及骨再生速率與病患自體骨相同，功效可比美自體骨。本產品手術操作性佳，穩定性高，儲存方便是極為理想的合成骨填材。本產品已於 2005 年取得美國 FDA 510K 的產品上市許可，並於 2009 年取得台灣衛生署的認證。

b. 倍骨益(BestAid膠原蛋白骨填補物)：

倍骨益膠原蛋白骨填補物是一種用於填補骨裂縫，以強化及修補缺損的合成填補料。倍骨益的結構與化學成份與人類海綿骨骨基質相同，能有效地提供骨母細胞良好之貼附及生長的環境，加速合成新的骨基質，完成骨組織修復。在骨組織修復的過程中，倍骨益亦可被人體吸收並逐漸被新生骨質所取代。在臨床使用上，倍骨益也能夠與病患本身血液或血小板濃厚液(platelet-rich plasma, PRP)等混合，可吸附血液中的活性物質(active substance)或生長因子(growth factor)，因而加速組織再生，更可以依據缺損之形狀或大小而任意塑形，提高臨床使用的操作性及便利性。本產品已獲得台灣衛生署認證。

c. 富瑞密(Foramic生物陶瓷補骨填料)：

是結合 HAP 與 β -TCP 兩種醫材之優點所設計製造的骨填補材，由 60% 氫氧基磷灰石 HAP 及 40% β -三鈣磷酸鹽 β -TCP 組成的雙相磷酸鈣陶瓷。富瑞密的另一個特點是具有絕佳的雙孔洞結構。孔洞的結構主要是提供人體細胞（骨母細胞等）貼附、生長居住的空間，同時也是氧氣以及廢物代謝之通道。富瑞密的孔洞結構，60% 為大孔洞 (Macropores；孔洞大小為 300-600 μm)，40% 為微孔洞 (micropores；孔洞約為 10 μm)，在手術植入之初期，由於骨母細胞的體積 (50 μm) 大於微孔洞，故無法嵌入貼附於微孔洞內（因此僅嵌入著床於大孔洞內增生繁殖），但是隨著富瑞密在體內逐漸降解，相鄰的微孔洞彼此逐漸融合而形成大的孔洞，因而提供了下一波骨母細胞貼附生長的環境，這種絕佳的雙孔洞結構與分佈提供了骨母細胞持續不斷增生的環境，也加強了富瑞密骨材的力學性能與質傳效果，更能夠加速骨組織的修復。本產品已獲台灣衛生署、歐盟及新加坡的產品認證，可於台灣地區、歐盟、中東及東南亞銷售。

d. 富骨定(Formasetin骨骼填充物)

目前臨床上治療骨質疏鬆症所造成之脊椎壓迫性骨折，採用填入 PMMA (Polymethylmethacrylate，又稱做壓克力或有機玻璃) 及硫酸鈣骨水泥，但因 PMMA 植入成型過程中，會釋放出高溫，引起鄰近骨骼壞死且毒性過高，此材質無法為體內所吸收，無法和骨骼融合，在人體內不可吸收，日後恐有鬆脫之虞。而硫酸鈣骨水泥在人體內有分解速率過快等缺點。磷酸鈣骨水泥可解決 PMMA 及硫酸鈣骨水泥之缺點，磷酸鈣骨水泥植入體內後，因其成份與人體骨骼相近，會固化成具高強度的磷酸鈣化合物，不會釋放出高溫，引起骨骼壞死，也不會釋放出其他物質刺激人體組織，安全性高，也可被體內吸收。

和康公司所開發的可注射式磷酸鈣骨水泥，不僅具有專利保護的特殊配方，更可解決目前市售產品降解速度與自體骨再生時間不一致的缺點。本產品可注射的劑型，在臨床上可應用於各種形狀及表面不平之骨缺損或骨縫隙的填補，更可突破傳統骨材不適合用於微創手術的瓶頸，以骨科微創手術進行骨修補，降低病人疼痛，加快復原速度。本產品已獲台灣衛生署的產品認證，可於台灣地區銷售。

e. 安節益(ArtiAid 透明質酸關節注射劑)

安節益關節注射劑是以微生物發酵的高純度透明質酸鈉(又稱玻尿酸)為原料，生產製造的關節注射劑。透明質酸廣泛的分布於動物或人體的眼球玻璃體液、關節滑囊液及皮膚等組織。由於創傷性或退化性關節炎的病人關節中，關節滑囊液的透明質

酸鈉含量不足而使其潤滑功能衰減，進而造成關節的疼痛。因此，安節益適合做為創傷性或退化性關節炎的關節內注射劑，可以補充關節滑囊液中的透明質酸鈉濃度，增加關節液的黏彈性，具有降低發炎反應、應力緩衝、保護關節組織、舒緩關節疼痛及改善關節活動力等功用，為退化性關節炎症狀舒解的輔助醫材產品。安節益為五劑型的關節注射液，透明質酸鈉濃度為1.0% (wt/wt)，治療療程為五週，每週施打1劑，連續五週，每一療程之療效依病人狀況而定，一般功效為六至九個月。本產品已獲台灣衛生署及歐盟的產品認證，可於台灣地區、歐盟、中東及馬來西亞銷售。

f. 優節益(ArtiAid Plus透明質酸關節注射劑)

優節益關節注射劑是和康公司為改善病人就醫的便利性及因應國際市場的需求，所開發之三劑型關節注射劑，與第一代產品安節益相比較，優節益之透明質酸鈉濃度提高至1.5% (wt/wt)，因此可以減少病患於療程中所打打的次數，減少病人的痛苦及不便。優節益能長效地增加關節液的黏彈性質，具有降低發炎反應、應力緩衝、保護關節組織、舒緩關節疼痛及改善關節活動力等功用。優節益為3劑型的關節注射液，療程為三週，每週施打1劑，每一療程之療效亦為六至九個月。在相同的療效之下，優節益可以減少病人就診及打打的次數，不僅提昇病人就醫治療的便利性，同時降低醫院或診所的人力負擔。本產品已獲台灣衛生署及歐盟認證，可於歐盟、中東及馬來西亞銷售。

B. 牙科類

a. 齧即安(GingivAid膠原蛋白牙科填補料)：

齧即安膠原蛋白牙科填補料是一種用於填補骨裂縫，以強化及修補缺損的牙床、牙齒、牙周骨以及植牙部位之牙齒缺損的合成填補料。由於牙齒槽骨實為骨骼，因此齧即安膠原蛋白牙科填補料就其成份而言與富茂骨膠原蛋白骨填料相似，為膠原蛋白及HAP/ β -TCP的兩相陶瓷顆粒。齧即安結構與化學成份與人類海綿骨骨基質相同，能有效地提供牙齒骨母細胞良好之貼附及生長的环境，加速合成新的骨基質，完成骨組織修復。在牙齒組織修復的過程中，齧即安亦可被人體吸收並逐漸被新生骨質所取代。在臨床使用上，齧即安也能夠與病患本身血液或血小板濃厚液 (platelet-rich plasma, PRP) 等混合，可吸附血液中的活性物質(active substance)或生長因子(growth factor)，因而加速組織再生，更可以依據缺損之形狀或大小而任意塑形，提高臨床使用的操作性及便利性。本產品已獲得台灣衛生署認證，歐盟及中國認證則在申請中。

b. 敷美安(FormaAid 膠原蛋白牙科組織引導再生膜)

敷美安膠原蛋白牙科組織引導再生膜(guide tissue regeneration; GTR)是一種覆蓋於牙周缺損處之柔軟薄膜，可以引導缺損的牙周組織進行再生過程。由於牙齒新骨再生的生長速度通常較牙齦結締組織等軟組織為慢，因此牙周病治療手術後使用牙科組織引導再生膜(GTR)可以防止軟組織的侵入而造成缺損處新骨組織再生不佳的問題。牙周病手術後使用敷美安可以引導牙齦結締組織在缺損上方生長，同時維持牙周韌帶(periodontal ligament)及齒槽骨(alveolar bone)組織生長的空間，進而在牙周缺損處完成牙周組織的再生重建。敷美安膠原蛋白牙科組織引導再生膜是以高純度之醫療級膠原蛋白為基材所製備成，除了具有良好的生物相容性之外，膠原

蛋白更是人體組織修復的必要基質。敷美安是利用纖維型態的膠原蛋白製備，其所構成之孔洞結構與人體正常骨組織相似，能夠有效的促進細胞嵌入、生長及組織再生。此外，敷美安進一步經由本公司獨特交聯(crosslinking)技術處理來強化其手術操作性。敷美安膠原蛋白牙科組織引導再生膜可完全被人體所吸收，不需要再經過第二次手術將敷美安取出，更增加臨床使用之方便性。本產品已獲得台灣衛生署認證，歐盟及中國認證則在申請中。

c. 威力骨(Maxibone 可吸收性磷酸鈣陶瓷)

威力骨可吸收性磷酸鈣陶瓷為和康公司為了改善一般市售產品在體內吸收速度太快或太慢之問題，所開發的新一代生醫陶瓷產品，臨床上可作為填充拔牙後牙孔的填補劑，亦可用來增加或重建牙周骨缺損及口腔/領面部缺損。依據牙科臨床應用需求，合成骨填補材最佳吸收時間為三到六個月，否則將會影響骨組織的癒合或骨再生的過程，而目前國內外並無具有三到六個月內被人體吸收的生醫陶瓷產品。威力骨可吸收性磷酸鈣陶瓷產品是由二鈣磷酸鹽及氫氧基磷灰石所構成，結構與人體的海綿骨相似，具有高度的生物相容性、可吸收性和良好的骨引導性。威力骨可於三到六個月內被人體所吸收，其生物降解與吸收性能以及促進新生骨修復的速度與自體骨相似，正可改進市售產品吸收率太快或太慢之缺點，與市面上之競品有明顯的區隔性與競爭優勢。本產品已獲得台灣衛生署認證。

C.眼科類

a. 維視愛(ViscAid 透明質酸眼科黏彈劑)

維視愛眼科黏彈劑是以微生物發酵的高純度透明質酸生產製造的眼科手術輔助醫材，適用於各類眼科手術，包括白內障摘除手術、人工水晶體植入手術、角膜移植手術、青光眼濾過手術及視網膜復位手術等，並於玻璃體切除及視網膜剝離兩項手術中，當做填充用玻璃體替代物質。透明質酸具有潤滑、黏彈、透明、能保護角膜內皮細胞等特性，在眼科手術中使用，有助於減少角膜內皮細胞及組織間的交互作用、維持眼球前房的深度與手術的能見度，並可在進行人工水晶體植入手術前將其覆蓋於內眼晶狀體及手術儀器表面，以免於手術儀器所可能造成眼睛的創傷。而當眼科手術進行時，使用於填充眼球前後段，維視愛也能保持組織的完整性及清晰的能見度。本產品無抗原性(non-antigenic)、無熱原性(non-pyrogenic)，不會造成免疫過敏反應(non-allergic)，人體眼睛對其耐受性佳。本產品已獲台灣衛生署及歐盟的產品認證，可於台灣地區、歐盟、中東及馬來西亞銷售。

D.皮膚/癒傷類

a. 速吉安(SurgiAid 膠原蛋白傷口敷料)

速吉安是由高純度之醫療級膠原蛋白所構成，並具有多孔狀的海綿結構(sponge-like structure)。相較於一般以纖維素(cellulose)等材料為主的癒傷敷料，膠原蛋白是皮膚組織的主要基質，在皮膚內含量高達70%，更是傷口修復以及凝血機制重要的調控因子；其多孔狀的海綿結構能夠吸收血液與傷口分泌物，並促進血小板聚集，加速凝血及促進傷口修復，適用於一般傷口、

燒燙傷或外科手術創傷應用。

速吉安膠原蛋白傷口敷料是利用纖維型態的膠原蛋白製備，其所構成之孔洞結構與人體正常皮膚組織之細胞外間質(extracellular matrix, ECM)相似，能夠有效的促進細胞遷入、生長及組織再生，可促進傷口癒合，因此本產品安全性以及止血、癒傷等效能皆優於一般市售之非膠原蛋白類癒傷產品。本產品已獲得台灣衛生署、美國 FDA 510K 及新加坡 HSA 的產品認證。

E. 醫美整形外科

a. 膚美登(Formaderm透明質酸真皮填補劑)：

膚美登是一種非動物性穩定型透明質產品(non-animal stabilized hyaluronic acid, NASHA)，在體內，透明質酸以膠狀型態存在於皮膚真皮層中，主要功能為幫助水份的維持及增加皮膚的容積。而隨著年齡的增加，皮膚中的膠原蛋白及透明質酸逐漸流失，造成臉部皮膚產生皺紋，因此施打透明質酸不僅可以恢復保持水份的能力，亦可增加皮膚的體積。然而，透明質酸在自然狀態下只能維持1-2天就會被代謝掉。有鑑於此，和康公司透過透明質酸交聯核心技術，製造穩定型玻尿酸產品—膚美登真皮填劑，用來豐盈臉部的組織、矯正皺紋及豐唇。膚美登可以自然地融合於組織內，並在分解後被吸收的過程當中，其密度雖然會下降，但體積可保持不變，繼續維持患部輪廓直到玻尿酸完全被吸收。膚美登在體內維持的時間視病人狀況而定，一般約為六到九個月。本產品已獲得台灣衛生署認證，歐盟及中國認證則在申請中。

(3)自有品牌

本公司自有品牌「碧芙蕾詩(BIOFLASH)」、「妮歐荷(NeoRenee)」及「黛諾(Dr.Neo)」三個品牌產品已在台北 101 商業大樓、昇恒昌桃園國際機場第一、第二航廈免稅商店及內湖旗艦店及其他實體通路（如便利商店、陸客賣場、開架通路）等行銷通路販賣。

4. 計劃開發之新商品(服務)

(1)膠原蛋白核心技術衍生產品

A. 牙科組織再生膜

可吸收性強化膠原蛋白牙科組織再生膜，其為均一相之膠原蛋白與生物陶瓷複合式醫材，不需進行化學交聯處理即具有與目前市售交聯產品相同甚至更好的機械強度與手術操作性，更具有良好的降解特性而能與體內再生速度互相配合。本產品已完成開發，預計2015年上市。

B. 礦化膠原蛋白骨填料

礦化膠原蛋白牙科填料為結合膠原蛋白與生物陶瓷之仿生式人工骨材，同時具有止血與促進齒槽骨骨再生功能。其膠原蛋白與生物陶瓷之結合力高，並具有良好的機械強度。本產品為次世代產品，上市後可逐步取代傳統膠原蛋白與陶瓷混摻的複合式骨材。本產品已完成開發，預計2015年上市。

(2)高強度可吸收骨水泥核心技術衍生產品

A.磷酸鈣骨水泥

可注射式骨水泥(MaxCement)為富骨定®骨骼填充物(Formasetin)的第二代產品，除了能夠搭配微創手術使用之外，更因為提高其固化後的機械強度，而能擴充其應用至受重力部位之骨缺損的修補。在臨床上的使用更可進一步結合生物活性物質，達到最好的治療效果。美國每年就有約600萬次的骨折發生，骨折治療醫材產品總值約達26億美元。

(3)透明質酸交聯核心技術衍生產品

A.長效型關節注射液

長效型關節注射液為利用和康之透明質酸交聯技術所衍生之新一代的關節內注射劑。本產品為1劑型關節內注射劑，能夠大幅的縮短目前臨床治療療程(目前為5劑或3劑療程)，一次療程即可消除病患的關節炎症狀。本產品預計2014年申請台灣衛生署認證，上市後能夠健全和康公司完整的關節注射劑產品線(5劑、3劑及1劑)，大幅提升和康公司的國內及國際競爭力。

B.可注射式抗沾黏填劑

可注射式抗沾黏填劑為交聯型透明質酸產品，主要應用於防止因脊椎手術、婦科手術或肝膽腸胃手術後的沾黏情形。目前臨床上使用之抗沾黏產品為薄膜形式，在操作上常因發生沾黏部位過於分散而侷限其臨床效果。本產品為可注射劑型，適用於各種表面形狀的塗佈，大幅提高目前臨床操作的便利性。目前市售產品並無可注射式抗沾黏產品，本產品未來可提供腹腔手術患者得到最佳術後復元的最好選擇。

C.皮膚填補劑

和康公司將利用透明質酸交聯技術以及膚美登真皮填補劑相關技術，開發不同粒徑大小之皮膚填補劑，適用於不同深度之皮膚填補，以健全醫美整形外科的產品線。

(4)美容保養品產品開發

持續研發藥用美白、抗痘產品及美容術後保養品，積極開發展中國大陸市場，預計以自有品牌進駐連鎖百貨公司與藥妝店，期許在中國大陸市場奠定品牌地位。

(二)產業概況

1.產業之現況與發展

(1)國際生醫市場

根據經濟部2013年生技產業白皮書指出，2012年全球醫療器材市場規模為3,046億美元，預期2017年可達4,297億美元，2012~2017年之複合年成長率(Compound Annual Growth Rate, CAGR)高達7.1%。2012年美洲為全球最大醫療器材市場，約占全球市場的45.7%；西歐為第二大區域市場，約占全球市場的25.7%。但受到歐債風暴影響，比重與成長幅度約較2011年明顯下滑。新興市場為醫療器材高度成長地區，以中、東歐地區成長幅度最高，預估2012~2017之CAGR高達15.80%，其次為中東/非洲地區與亞太地區，

2012~2017年之CAGR分別為10.4%與8.7%。歐美地區則隨著嬰兒潮世代的高齡醫療需求增加，加上經濟將緩慢回溫，預計2012~2017年美洲與西歐地區醫療器材市場之CAGR將分別達6.3%與5.2%。另就中國大陸而言，2012年中國大陸總人口數已達13.53億人，醫療支出亦達3,560億美元，而65歲以上高齡人口占總人口比重更達8.6%，未來將邁入高齡化國家之列。預期未來5年，在高齡族群醫療需求、十二五規劃政策推動，以及經濟條件提升等因素驅動下，中國大陸醫療器材市場將持續成長。近年影響中國大陸醫療器材產業發展的政策，莫過於2009~2011年投入人民幣8,500億元施行新醫改政策，為中國大陸醫療內需市場創造龐大需求，不僅改善中國大陸基礎醫療環境及提升醫療品質，亦藉由內需市場扶植自有產業發展並吸引外資與技術進入。2012年中國大陸醫療器材市場規模為140億美元，預估2015年將可達242億美元，2012~2015年之CAGR將可達20%，遠高於全球醫療器材市場平均成長率。主要驅動力來自於經濟條件好轉，對於醫療品質期待提升，加上高齡人口逐漸增加，慢性疾病罹患比例也逐漸攀升，對於整體醫療市場有正向推動力。另外，政府持續擴張基礎醫療建設，帶動整體醫療支出成長，亦促進醫療器材市場蓬勃發展。

目前全球約有40萬個醫療器材產品，種類繁多，品項複雜，整體而言可以分為醫用耗材類(consumables)、診斷影像類(dianostic imaging)、牙科類(dental products)、骨科與植入物(orthopaedic and prosthetic)、輔助器具(patient aids)以及其他醫材(others)等六大類產品，根據經濟部2013年生技產業白皮書指出，其中以診斷影像類產品的占有比例為最高，占26.8%；其次是醫用耗材類產品，約占15.1%；再者為輔助器具，約占12.0%；而骨科與植入物產品與牙科類產品，分別占11.3%與6.8%。本公司核心技術生物醫材的產品應用範圍廣泛，可以應用在醫用耗材類、骨科與植入物類、牙科類、皮膚/癒傷以及其他種類。若以醫材的材料種類來看，金屬/合金類的發展已經相當成熟，未來成長有限，而天然成分例如生物細胞及高分子聚合物(如透明質酸)的成長潛力龐大。但是生物細胞的應用及商品化仍然處於相當前瞻的階段，目前全球已經商品化的產品僅約40項，面對臨床等法規的嚴格要求及挑戰(challenges of the regulatory environment)，以台灣生技醫療產業目前的條件要在此領域競爭並不容易，而本公司的核心技術聚焦在生物高分子(透明質酸、膠原蛋白)及生物陶瓷類(材料科學)，正是台灣產業比較有機會切入國際競爭的領域。

(2) 國際化粧品保養品市場

2012年全球化粧品市場規模(以淨生產價格計)為4,285億美元，較前一年(2011年)成長1.4%，預期到2013年市場規模將超過4,500億美元，較2012年成長6.2%。化粧品產品包括護膚品、護髮用品、彩粧及防曬產品等。此全球化粧品市場生產值統計不含肥皂、牙膏、刮鬍刀等日用品。資料來源:財團法人生物技術開發中心。

化粧品產品呈現高度多樣化，目前化粧品產品在技術的創新及創新活性成分開發兩大主軸發展，將繼續帶動化粧品產業的擴展，也使得全球醫美化化粧品成為一穩定發展的重點產品發展趨勢。

(3) 國內生醫市場

據工研院IEK研究報告指出，醫療器材產業我們生技產業發展最為快速的領域，2012年台灣醫療器材產業的營業額約為新台幣1,092億元，較2011年成長10%。目前台灣醫材產值僅占全球產值的0.6%左右，在國際競爭力和地位並不高。

近年來，由於全球性金融風暴重創歐美經濟，而歐美醫材廠商營運成本昂貴，歐美醫材廠商紛紛轉向亞洲國家尋求代工，和康公司替美國NuVasive公司及Exactech公司代

工生產及研發就是明顯的案例，而生醫產業利潤高，即使代工也有相當高的毛利，以和康公司的經驗代工毛利達到70%以上。

近年來，中國大陸廠商崛起，對台灣企業造成極大的威脅，台灣電子業廠商在大陸的經驗殷鑑不遠。然而生醫產業攸關人體生命健康，對產品品質及生產規範的嚴格要求全球皆然，而中國大陸生技醫療企業的生產品質及工藝仍然受到先進國家的疑慮，尤其第三級植入式醫材產品在國際市場的競爭力仍然相當薄弱，對於台灣高階醫材廠商尚不足以構成威脅。中國大陸近年來經濟持續成長，在十二五醫改計畫的刺激下，內需市場快速擴展，中國人民對台灣產品有相當的信賴度，因此中國的內需市場反而是台灣生醫廠商拓展市場的機會。

在美國方面，美國的醫療照護總支出佔其GDP比例雖然已遠遠超出其他國家，但其國內仍有4,600萬人口沒有醫療保險，無法獲得基本的醫療照護。2008年歐巴馬上任後提出醫療改革方案，希望透過提升健保之納保率、小型企業健康稅減免額等方式，提供所有人民可負擔的起的健康照護服務。2010年三月美國國會通過健保改革法案，未來十年將投入9,400億美元，美國大廠將擴大向亞洲釋出採購訂單，這也是台灣醫材廠商拓展外銷美國市場的機會。

(4)國內化粧品保養品市場

至於我國化粧品市場，多年來呈現穩定成長，2012年我國化粧品市場規模約為新台幣940億元，較前一年度成長2.8%。我國化粧品市場2007~2012年之複合成長率(CAGR)約為2.7%，相較於全球市場之5.8%，成長幅度較小。但隨著年輕族群消費力逐漸加強，預期至2017年我國化粧品市場規模可望突破新台幣1,034億元。

我國化粧品市場以皮膚保養品為最大宗，2012年市占率為55%，達新台幣517億元，其中近年又以面膜為主要產品；其次為彩妝品占18%，約新台幣167億元；至於髮用製品則為第三，近10%，約新台幣91億元。資料來源：財團法人生物技術開發中心產業資訊整理，2013

2. 產業上、中、下游之關聯性

本公司所生產膠原蛋白、透明質酸及其他外科產品，所涵蓋上、中、下游生技產業與非生技產業之範圍甚廣。在上游原料方面，本公司購自紐澳非(BSE)狂牛疫區牛組職之加工處理技術，建構以發酵工程所生產的透明質酸供應鏈，另本公司也從事高階生物陶瓷原料製備。上游設備方面，本公司為因應內部生產所需之特殊規格，直接與精密設備製造商討論及設計生產，並經嚴格的確效後，方用於生產線執行生產。另本公司之設備亦涵蓋醫療級機器設備業及包裝材料業。醫療級之機器設備包括醫療級鋼鐵反應槽、離心機、攪拌機、破碎機、各式輸送幫浦、冷凍乾燥機、高壓蒸汽殺菌機、高溫乾熱烘箱、無塵室(100級、10,000級、100,000級)、空調設備、超級過濾設備及濃縮設備。中游產業如本公司生產醫療級膠原蛋白，供應給中游產業作為產品原料，如健康食品業、醫療器材、醫藥品及化粧品業之製造商。

下游產業所涵蓋之層面甚廣包括醫院、藥局、診所、藥妝店、醫學美容中心。

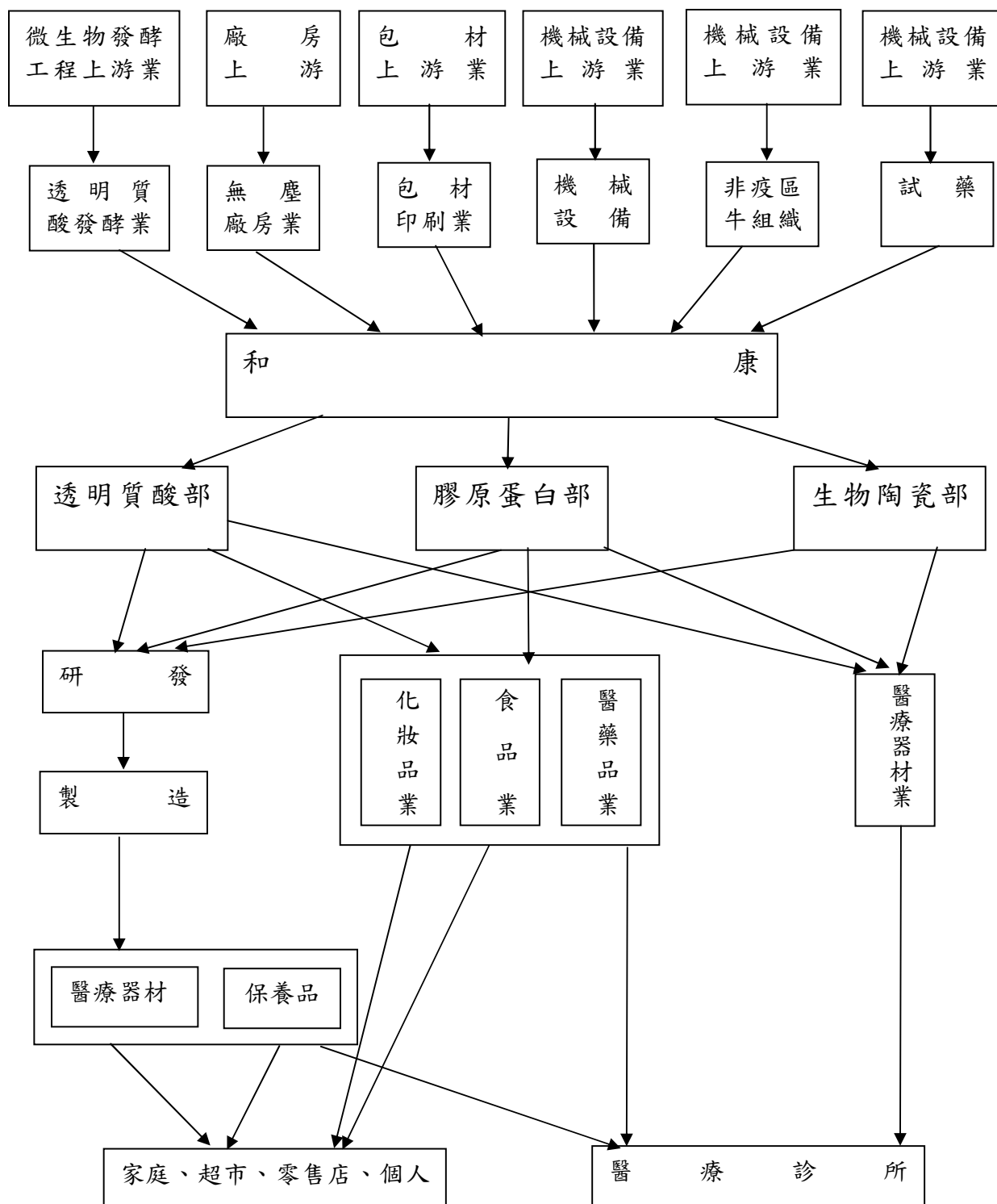

3. 產品之各種發展趨勢及競爭情形

(1) 產品發展趨勢

A. 化粧保養品產品

2011 年全球化妝品市場規模(以淨生產價格計)為 2,130 億美元,每年以 4.4% 的年複合成長率持續成長,到 2015 年市場規模將達 2,530 億美元。美容產品包括護膚品、護髮用品、彩妝及防曬產品等。此全球化妝品市場生產值統計不含肥皂、牙膏、刮鬍刀等日用品。資料來源:L' Oreal (2012)。而容產品的產品呈現高度多樣化,目前美容產品在技術的創新及創新活性成分開發兩大主軸發展,將繼續帶動美容產品產業的擴展,也使得全球美妝品產業成為一穩定發展市場。

2012 年全球化妝品市場產品分布: 護膚品佔 31%、護髮品佔 25%、彩粧品佔 17% 如下圖。資料來源: Euromonitor)

和康公司的化妝保養品事業主力產品,就是全球化粧品產品分布最多的護膚品。

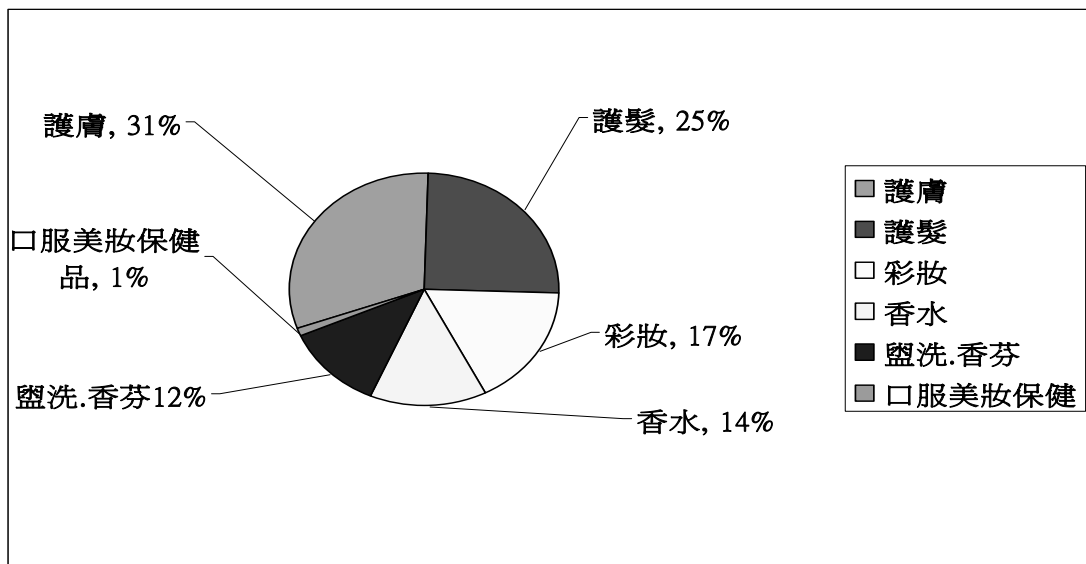

B. 醫學美容

醫學美容市場的形成,最早可追溯到 1992 年果酸煥膚風潮,醫師開始提供以美容為目的之醫療服務,2002 年美國 Allergan 公司所推出的肉毒桿菌素(BoTox)除皺療程,點燃了美容產業醫療化的引信。2000 年以降,微整型技術的持續進步,造就全球醫學美容市場爆發,同時帶動上游尸一廠商營收上揚,全球最具規模的微整型供應商 Allergan 2012 年市值更一路飆破 280 億美元,業績一路長紅。

經過這十年的演變,以中國大陸、拉丁美洲為成長主軸的新興市場,已開始挑戰過去以歐美市場為主體的關鍵地位,美麗經濟的競逐已悄然揭開序幕。

醫學美容的產業領域相當廣泛,從上游的醫學美容端,到中游的醫學美容醫院、診所,再到下游的消費端,如下圖所示。

醫學美容產業領域

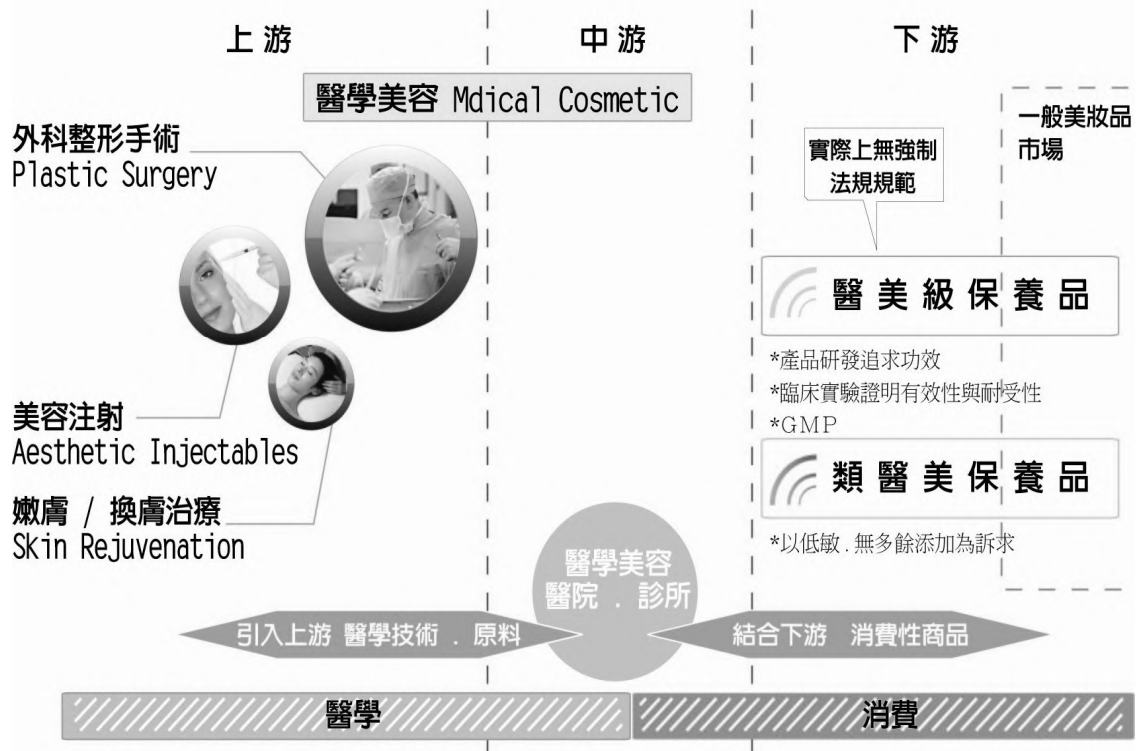

和康生醫事業可以提供上游醫學端美容手術所需的醫美關鍵醫材，和康化妝保養品事業可以提供下游消費端所需的醫美級保養品及類醫美保養品。

C. 生醫材料

醫療產業成長的驅動力來自於(1).人口老化、(2).醫療技術的持續改進、(3).經濟條件的改善、以及(4).新興國家的興起。根據聯合國統計資料顯示，2050 年全球的人口將達 93 億，其中超過 65 歲的人數約 19 億，是目前的 3 倍左右，而高齡人口的醫療支出占整體消費 13%，遠高於年輕族群的 3.5%，因此隨著嬰兒潮世代步入老年，全球人口的快速老化實為醫療產業持續成長的最主要原因，而人口老化所帶來的商機涵蓋整個醫療產業的領域包括骨科、牙科、眼科、心血管、精神官能等，影響深遠。此外，由於臨床醫學的不斷進步，新的產品，新的治療方法不斷推出，這也是帶動醫藥產業成長的重要因素。再者，經濟條件的改善也是人們追求健康及高品質生活的原因，經濟條件的改善造成就醫人口比例的增加，此種現象在新興國家更為明顯，以中國為例，據大陸統計資料顯示中國 75 歲以上體健者白內障患病率高達 90%，60 歲以上的白內障患病率也有 80%，目前中國因白內障而失明的人數高達 500 萬人，而其中白內障手術覆蓋率尚不及 1/3。另外以牙科而言，中國老百姓一般口腔衛生習慣不佳，齲齒患病率高達 90%，牙周病患比率也有 70%，隨著中國老百姓經濟的逐漸改善，醫學知識的提升，人們對於牙齒保健日益重視，再加上植牙矯正的風潮，近年來牙科市場的成長迅速，未來市場成長潛力龐大。

另外在歐美等其他成熟市場，如前所述由於醫改政策造成醫療診所營運成本的增加，迫使醫院採購部門更有需要尋找價廉物美的醫材產品，尤其是在生醫耗材的品項更是和康產品切入國際市場的機會。

(2) 競爭情形

A. 化妝保養品

皮膚化妝保養品品牌的主要競爭者多為國際大廠，前五大化妝品公司的市佔率約為 30%，其銷售金額佔總體銷售金額的 60% 以上，這些世界大廠的產品銷售額比相同產品的其他廠商售額要高出許多。亞太地區是全球最大的皮膚保養品市場，約佔全球市場之 40%。歐美及日韓品牌爭相進入台灣市場，國內化妝品市場在 1990 年以前，因為有貨物稅及高關稅障礙，所以一直是本土及日本化妝品牌的天下，1990 年之後，貨物稅取消、關稅稅率降低，許多歐美品牌紛紛進入台灣市場，且近年來「韓」風來襲，使得美容化妝品市場競爭日益激烈，使得國內本土業者備感壓力。

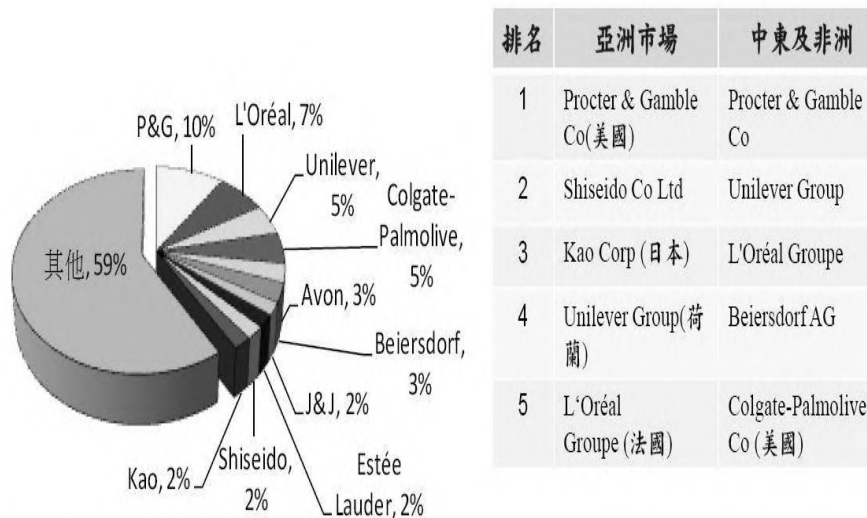

資料來源：Euromonitor International；生物技術開發中心ITIS計畫整理。2009

隨著經濟成長，國內市場的開放，消費者的喜好、需求及價值觀大幅改變，我國化妝保養品市場經營方式將受到空前的挑戰。消費者需求變遷及傳統通路銷售力下降，近來媒體蓬勃及網路資訊興起，消費者不斷吸收日新月異的美容新知，以往傳統的販售方式，銷售人員等在專櫃中等待顧客上門的傳統銷售方式，已不符時代潮流。現今消費者開始學習判斷如何選擇適合本身之產品，不過份迷信品牌，市場上開架式品牌及網路自創品牌眾多，價格往往成為除產品品質外，競爭對手間最主要之關鍵因素。

為突破國內市場的限制，開拓海外市場成為擴充銷售的重要發展策略，和康公司保養品無論在品牌通路或是委託代工部分都將運用和康公司在品質與國際化的優勢，持續加重產品外銷的比重。

B. 醫學美容

韓國醫美產業，正以上中下游全包的產品線快速擴張國際市場。下游以品牌延伸策略，開創高附加價機美保養品；醫美服務的主體[醫美診所]，部分採取集團模式進行國際擴張；上游關鍵原料供應上，韓國廠商更在國內市場加持下，逐步切入區域利基型市場，並以銷售回報繼續投入新世代廠品線的研發。

C. 生醫材料

(A) 國際競爭者

由於和康公司擁有自主的產品開發以及生產製造的核心能力，在產品售價具有競爭優勢，此外由於歐美廠商營運成本遠高於和康公司，因此在產品開發的成本及速度上和康公司也具有絕對的優勢，但是歐美廠商產品品質好、服務佳、具有國際知名度及信賴感，這是歐美廠商的優勢。然而生物醫材產業的特質為少量多樣，這樣的模式對於營運成本昂貴的歐美廠商其實是不利的，長年來歐美生物醫材廠商壟斷國際市場，實因其他國家在產品開發及生產製造的核心能力不足，因此不具挑戰歐美廠商的實力。台灣廠商一旦具備此等核心能力，並且擁有成本優勢，在世界各國均尋求降低醫療支出的今天，台灣優秀的廠商如和康公司應該具有逐漸切入國際市場的機會。以歐美廠商的角度來看，要維持市場佔有者的地位，必須持續不斷的推出全新功能及設計的新產品，而這並不是容易的事，和康公司具有優秀專業的研發人員，持續對歐美二線廠商造成壓力，隨著和康產品線逐漸擴展，投入行銷資源、加強服務，假以時日，一定能夠逐漸切入國際市場。

(B) 國內競爭者

台灣生物醫材競爭者不多，產品開發等實力不如和康，要切入國際市場並不容易，長年來台灣醫療器材廠商侷限在台灣狹小的市場內削價競爭，實也辛苦。近年來隨著中國大陸經濟快速崛起，中國百姓對於醫療品質逐漸重視，內需市場潛力龐大，這對於台灣廠商是一個起死回生的商機，近年來許多台商企業已經在大陸開拓市場，並且有不錯的表現。和康公司醫材事業從 2007 年 FormaGraft® 外銷美國開始至今才六年，是市場的新加入者，過去幾年聚焦在與國際接軌核心能力的建設，在中國佈局雖然起步晚，但以和康的條件，未來在中國大陸的發展應可期待。

在 1990 年前，台灣並沒有發展膠原蛋白的生產技術，所有相關的產品都由歐美進口，由於國內廠商看好高齡化社會來臨，生醫材料產品如：人工關節、骨骼及股骨等相當具有發展潛力，另有民營公司、公營或原屬公營事業如台肥公司、台糖公司、台鹽公司及台灣中油公司，亦皆利用其既有之技術優勢切入此一產業。

(三) 技術及研發概況

1. 所營業務技術層次與研究發展

(1) 醫學美容

本公司在化粧品保養品開發上，秉持著「創造令人感動的產品」之精神，致力於研發各種創新皮膚保養產品，並可針對不同客戶之需求，研發出客製化產品。本公司除具有對膠原蛋白與玻尿酸在植入性生醫產品開發的知識外，另對高階組織工程亦相當瞭解，致力於將膠原蛋白與玻尿酸或其複合物應用於醫學美容皮膚保養品之研發，同時更透過與日本、法國美國、法國與韓國及瑞士配方技術與原料的策略聯盟，提升保養品配方技術，並共同合作開發類藥物經皮吸收系統及天然防腐系統，目前本公司以此項技術開發出自有品牌。同時本公司也致力專利智慧財產權的研發與佈局，目前已提送一項膠原蛋白奈米複合物在保養品上運用的專利申請，未來在玻尿酸複合物的專利申請準備也積極進行中。

本公司為加快對 OEM 客戶之產品開發服務，依據過去豐厚之經驗，本公司整理出多達

二百多項保養品配方模組可供客戶參考選用，尤其以面膜配方所累積的技術與經驗在同業已居於領先地位，不僅有各式精華液與乳霜配方，還有各式布膜及多達一百多種的布型裁刀可供客戶選擇，可迅速協助客戶開發穩定的產品進入市場。另外，為了加強驗證產品的功效性，本公司也建置膚質與功效檢測室，為產品的功效進行確效。本公司將繼續致力於醫學美容保養品的開發並持續提升技術層次與增加應用技術於產品開發內容。

(2) 生醫材料

A. 研發作業說明

生物醫材產品的使用大多數用於人體，世界各國對於醫材產品的研發、生產、品管及銷售等均有嚴格的規範，本公司生物醫材產品開發流程依循台灣衛生署醫療器材 GMP、ISO13485 以及美國食品藥物管理局(FDA) Quality System Regulation (QSR)等品質管理系統規範執行，產品研發以實現醫療器材產品創新、增加臨床效能及降低生產成本為目標，以達成產品競爭力為目的。

B. 目前進度與未來工作

本公司產品開發的項目與進度以及未來的規劃，如下表：

項目	目前進度	未來工作
強化膠原蛋白 牙周再生膜 (MaxiGuide)	<ul style="list-style-type: none"> 產品製程開發完成 具有與交聯產品相同甚至更好的機械強度、降解特性與手術操作性 	<ul style="list-style-type: none"> 試量產製程建立 台灣 T-FDA、美國 FDA 及歐盟 CE 認證
強化膠原蛋白 牙科填料 (MaxiCure)	<ul style="list-style-type: none"> 產品製程開發完成 同時具有止血與促進齒槽骨骨再生功能 	<ul style="list-style-type: none"> 試量產製程建立 台灣 T-FDA、美國 FDA 及歐盟 CE 認證
骨缺損填補可 注射式骨水泥 (Formasetin)	<ul style="list-style-type: none"> 產品製程開發完成 可以控制固化時間在 5-15 分鐘，符合臨床應用需求 可控制於體內之降解時間 	<ul style="list-style-type: none"> 試量產製程建立 動物試驗功效評估 台灣 T-FDA、美國 FDA 及歐盟 CE 認證
可注射式抗沾 黏填劑 (AntiGel)	<ul style="list-style-type: none"> 完成透明質酸交聯製程參數建立 完成大鼠脊椎手術抗沾黏之功效評估 	<ul style="list-style-type: none"> 試量產製程建立 動物試驗功效評估 人體臨床試驗 台灣 T-FDA、美國 FDA 及歐盟 CE 認證

(3)技術來源

生技製藥產業之產品研發耗時間長久，為迅速建立研發基礎，本公司成立之初，以技術授權方式從美國 UBT 公司取得膠原蛋白純化製程技術，其後經本公司研發團隊逐步改良而完成量產建立。2010 年本公司延聘留美醫材專家劉松村博士為顧問，並自劉博士以技術授權方式獲得強化膠原蛋白與磷酸鈣骨水泥技術，劉博士之前在美國從事生醫磷酸鈣陶瓷及骨水泥的研究，有二十餘年的技術研發與生產經驗。過去一年多來劉博士指導本公司研發團隊完成量產製程，開發出強化型膠原蛋白及高強度可吸收骨水泥兩項核心技術平台。此兩項技術可以衍生多項新生醫產品，對於本公司未來業績可望帶來極大之貢獻。

另者，本公司執行經濟部之業界開發產業技術計畫，建立透明質酸交聯的平台技術。本公司也有與美國 NuVasive 公司及 Exactech 公司技術合作的經驗，並經歷美國 FDA 派員實地查廠的經驗以及林口華亞科學園區新廠規劃的經驗，逐步建立發展生物醫材產業的完整能力，包括產品研發、製程開發、儀器設備確效、建廠規劃、生產管理及國際認證等核心能力。目前更擴大與國內外學研單位合作，持續強化和康公司生物醫材的技術實力，相信未來和康公司必定能成為台灣具有指標性的生技公司。

(4)技術合作

生技醫藥產業是一個研發比重高的產業，台灣生技製藥產業起步晚、市場規模亦小，單憑國內企業本身的條件很難在短期內開發出具有國際競爭力的產品。因此，本公司積極與國際醫材公司如 NuVasive 及 Exactech 技術合作，讓本公司同仁有更多與國際團隊切磋琢磨及學習的機會，2009 年和康公司接受美國 FDA 稽核查廠前，NuVasive 品管部門多名幹部進駐本公司協助和康公司同仁改進缺失及演練準備，對於本公司的產品開發、製程確效及稽核等重要核心能力的提升有很大的貢獻。此外，本公司也積極與國內優秀的學研究機構及醫學院進行產學合作，期望能夠把國內的學術界及醫學界的研發能力，落實在台灣生技產業的發展。過去五年，與和康公司建立產學合作的單位包括台灣大學、清華大學、成功大學、台灣大學醫學院以及成功大學醫學院等。其中，與台灣大學牙醫學院及成功大學醫學院骨科技術合作已經建立多項產品的動物功效評估模式與具臨床用途之產品設計，這對本公司開發生醫產品之臨床實用性有極大的助益。

2. 投入經費及開發成功之技術或產品

(1)最近年度每年投入之研發費用：

本公司最近五年度每年投入之研發費用至少為新台幣 2,000 萬元，以 102 年為例，投入之研發費用達新台幣 3,241 萬元，研發費用占營業收入比例為 13.92%，相關資料詳如下表：

單位：新台幣仟元

年度	98 年度	99 年度	100 年度	101 年度	102 年度
研發費用(A)	21,330	24,181	26,328	34,407	32,415
營業收入淨額(B)	179,036	169,505	178,876	221,997	232,947

比例 (A)/(B)	11.9%	14.3%	14.7%	15.5%	13.92%
------------	-------	-------	-------	-------	--------

(2)最近年度開發成功之技術或產品：

A. 獲政府獎助計畫之研發成果

本公司於民國 90 年至 93 年執行之業界科專「膠原蛋白組織工程應用技術發展計畫」，獲得經濟部補助經費新台幣 14,880 仟元，企業出資 33,090 仟元。本計畫執行期間建立了膠原蛋白應用技術平台，完成富茂骨®膠原蛋白骨填料(FormaGraft® Collagen Bone Graft Matrix)的產品開發，並相繼取得美國 FDA 以及台灣 TFDA 的上市許可。2007 年美國那斯達克醫材公司 Nuvasive 以美金 1600 萬元併購和康富茂骨®美國通路商 Radius，除了委託本公司繼續代工製造富茂骨產品之外，更以 300 萬美金入股投資和康公司並合作開發第二代的產品。2007 年和康公司因富茂骨產品開發榮獲經濟部中小企業研究創新獎以及行政院科技顧問組/時代基金會第一屆生醫產業選秀大賽優選獎。此外，以此技術平台所衍生之另一項產品-齶即安®膠原蛋白牙科填補物(GingivAid® Collagen Bone Graft)，亦於 2011 年取得台灣 TFDA 的上市許可，成功進入牙科骨填補醫材市場，目前和康公司正在申請取得齶即安在美國 FDA、歐盟 CE 以及中國的上市許可。在經濟效益的層面上，在目前和康公司初入醫材市場，尚未投入大量行銷資源的階段，富茂骨及齶即安每年已經有超過 4,000 萬元的年營業額，未來隨著國際市場逐步開拓，相信應該會創造更高的貢獻。

本公司於民國 97 年至 99 年執行之業界科專「可注射式骨填充材料應用技術開發計畫」，獲得經濟部補助經費新台幣 21,600 仟元，和康公司出資 38,400 仟元。計畫執行期間，成功建立透明質酸(hyaluronic acid)的交聯技術平台。此技術平台亦成功開發膚美登®真皮填劑(Formaderm® Dermal Filler Injection)，本產品的功能性質如：體內降解時間、推力性質及黏彈性質大幅領先國內產品，甚至媲美美國國際大廠 Q-Med 之產品 Restylane (在台市場佔有率達 70%)。本公司已經於 2012 年 4 月取得台灣上市許可。此外和康公司也將於 2013 年向歐盟及中國提出申請本產品認證。由於皮膚填補劑在全球市場龐大，本產品獲得國際認證後將可為和康公司帶來龐大的潛在獲利。未來本公司將利用此技術平台持續開發多項其他皮膚填補相關新產品，建立更完整的產品線以提升本公司產品的競爭力及品牌形象。

為了持續提升本公司在生物醫材的核心能力，2010 年本公司延聘留美醫材專家劉松村博士為顧問，協助和康公司建立磷酸鈣生物陶瓷核心能力。劉博士曾經任職於美國醫材大廠 Biomet，有 30 年醫材研發經驗。2011 年本公司再獲經濟部業界科專計畫補助，執行「可吸收磷酸鈣陶瓷及新型磷酸鈣骨水泥產品應用技術開發計畫」。至今，本計畫已經成功建立可吸收性磷酸鈣陶瓷及高強度磷酸鈣骨水泥技術平台，並且已提出台灣、中國、美國共 9 項專利申請。本計畫所衍生之第一項產品：威力骨®可吸收性磷酸鈣陶瓷(MaxiBone® Calcium Phosphate Ceramic)，目前已完成產品開發，並已於 2013 年 3 月取得台灣 TFDA 上市許可，目前正與台灣及美國的意見領袖進行上市後臨床應用測試，並積極佈建骨科與牙科之營銷通路。

本計畫衍生之第二項產品：富骨定®骨骼填充物(Formasetin® Bone Void Filler)，亦已完成產品開發，已於 2013 年 12 月取得台灣 TFDA 上市許可。本產品不但具有良好的操作性質，相較於同類產品更具有優越的抗壓強度，其性能不僅領先國內產品，更可與國際大廠的產品競爭，未來市場潛力龐大。

B.系統產品之研發成果

除了經濟部補助之業界科專計畫外，本公司亦不斷投入研發經費以建立更完整的核心技術及產品線，例如安節益®關節注射劑(ArtiAid® Intra-articular Injection)，及維視愛®眼科黏彈劑(ViscAid® Ophthalmic Viscoelastic)，其中安節益為第一代的5針型(一療程五針)關節注射液產品。為了進一步改善使用者的便利性及因應國際市場的需求，本公司也已經完成開發第二代3針型(一療程三針)的關節注射液-優節益®關節注射劑(ArtiAid-Plus® Intra-articular Injection)。目前安節益及優節益都已經取得歐盟CE的上市許可，安節益已經取得台灣TFDA上市許可。在眼科產品方面，本公司已經上市的維視愛® ViscAid®眼科黏彈劑，是一種使用在眼科手術後段(內聚型)的產品，目前本公司也已經開發出使用在眼科手術前段(分散型)的眼科產品，護視安® PreviscAid®眼科黏彈劑，該產品剛於2014年4月取得台灣TFDA上市許可。

(四)長、短期業務發展計畫：

1.短期業務發展計畫

(1)行銷策略：

積極拓展國內通路，提高產品的知名度及曝光率，積極發展膠原蛋白系列保養品及醫療產品之業務。

(2)生產策略：

為因應彈性生產與出貨之需求，本公司之產能運用相關計畫如下：

- A. 彈性運用現有之生產線，於生產訂單產品之餘，建立主要產品之基本安全庫存量。除提供充沛產能外，同時滿足客戶彈性生產以及出貨之需求。
- B. 強化製程改善、製程管理及設備保養維護，並透過品管以穩定產品品質、降低成本及減少重工率與報廢率。
- C. 積極尋求優質之原物料供應商及委外檢測服務廠商，並與廠商維持良好互動，降低採購風險及成本並提昇檢測服務品質，以達到建立穩定生產線及生產產品品質安全可靠之目標。

(3)營運管理：

申請股票上市/櫃，期能籌措長期資金，裨益企業永續經營，以提升企業形象極有利業務發展。加強教育訓練，強化專業及工作理念，延攬並培育優秀人才，增進員工向心力。

2.長期業務發展計畫

(1)行銷策略：

- A. 配合通路屬性，發展核心技術衍生之快速開發短打產品群，建立營收基礎。
- B. 積極拓展骨科、牙科生醫材料產品海外通路，延伸牙科、眼科產品至中國大陸市場。
- C. 建立自有品牌，深入布局大陸之美容保養品及醫療用品市場。
- D. 持續擴展核心能力及擴充資本，透過併購取得新品項及建立智財價值。
- E. 開發附加價值高，進入障礙高的新產品。
- F. 建立新通路策略聯盟，跨入新產業。

(2)生產策略：

- A. 持續導入自動化機械設備，以提昇生產效能，品質管理制度及與國際接軌，以精進產品品質承諾，並降低人力需求。
- B. 以客戶(市場)導向有效安排製程，縮短生產日程及減少存貨呆滯庫存。
- C. 管理生產程序，使降低成本、提升品質、創造產品價值。

(3)營運管理：

隨著本公司業務的拓展，未來產品行銷將擴展至全球。管理方面將授權各事業單位發展，並透過網路連結即時相互協調；在財務方面，加強匯率風險之控管，資金運用以穩健經營為原則，以期邁向國際化、產業分工、垂直整合與橫向發展之本公司營運目標。

二、市場及產銷概況

(一)市場分析

1. 主要商品(服務)之銷售(提供)地區：

單位：新台幣仟元；%

銷售區域		年度	101 年度		102 年度	
			銷貨收入淨額	佔銷貨收入淨額之比例	銷貨收入淨額	佔銷貨收入淨額之比例
外銷	美洲		32,561	14.67%	40,245	17.28%
	歐洲		20,713	9.33%	16,069	6.90%
	亞洲		14,804	6.67%	17,977	7.72%
	其他		0	0.00%	103	0.04%
	小計		68,078	30.67%	74,394	31.94%
內銷			153,919	69.33%	158,553	68.06%
總計			221,997	100.00%	232,947	100.00%

2. 市場佔有率

本公司主要產品為美容及醫療用之膠原蛋白相關產品，由於台灣膠原蛋白產業屬中小企業之規模型態，另因國際市場而言，膠原蛋白特性屬封閉型產業，無法作有效之統計與分析。

3. 市場未來之供需狀況與成長性

(1) 醫療市場的穩定需求：

依據Espicom Business Intelligence對2009年全球醫療市場所做的規模預測，以美國為全球最大的市場，佔40.9%；根據Research and Market在2010年所做的調查顯示，在骨科市場中骨生物材料是一個競爭激烈而且成長最快的產業，從2009到2016年，骨生物材料預計從35億美元以年成長率8.9%成長到64.5億美元的規模。儘管2008年全球遭遇到金融風暴，各產業都呈現負成長，但是骨生物材料依然持續緩慢的成長。對醫生和病人來說，明顯感受到骨生物材料在進行骨移植手術裡有著強烈的需求；全球一年約有220萬骨移植手術在進行，市場規模約在25億美元。依歐盟統計資料顯示，全球骨生物材料每年市場規模約在80億歐元，預計以年成長率7%穩定成長。而在骨生物材料中，玻璃、玻璃陶瓷，陶瓷擁有最大的市佔率，在2006年達到60%的市佔率以年成長率16.5%的表現預計在2011年達到6億美元的規模；複合物材料則擁有18.7%的成長率，為預測裡成長最快的材料，在2011年達到4.23億美元。

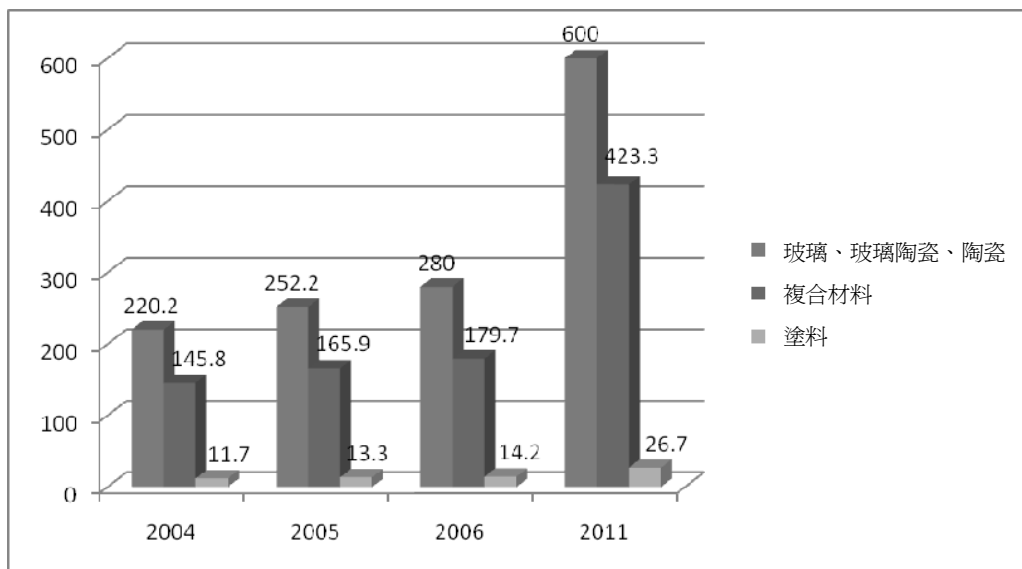

牙科補骨填料，傷口敷料與牙科組織再生膜主要用於口腔創傷之止血與修補，在植牙市場方面之應用，主要是用於植牙前對齒槽骨之修補與增強。因植體系統及補骨填料在材料及技術的突破與發展，加上人口老齡化以及市場對牙齒美容的需求，越來越多人已接受牙齒拔除後以植牙為基礎的牙齒復膺，據Global Markets Direct及Kalorama Information資料顯示，從2008年到2015年，牙科補骨填料市場每年平均約有9%的成長，從2008年的2.11億美元至2015年成長達到3.8億美元。

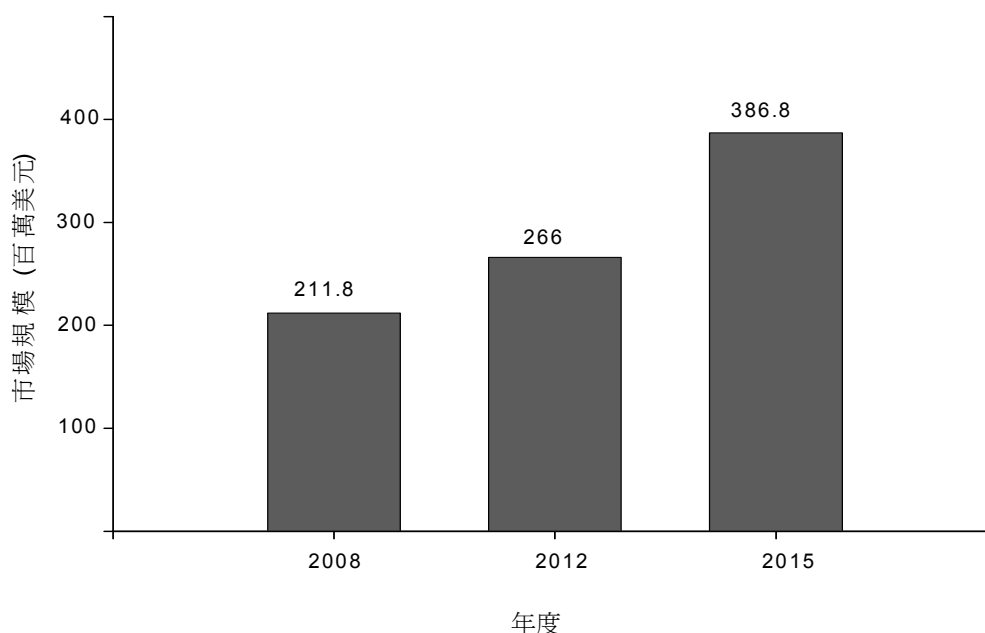

(2) 老化人口市場成長：

由於全球老化人口激增，直接驅動市場的需求，根據世界衛生組織的統計資料顯示，2000年到2050年，全球60歲以上高齡人口數將從6億成長3倍到20億；由於高齡化人口的快速成長，未來骨科醫療器材的整體收益面持續看好，主要兩大產品：第一為骨科植入物、骨釘等材料的改進，包括強度的提升、使用壽命拉長，生物相容性高等；第二為誘骨蛋白等生長因子的開發與應用可協助骨科手術後的復原。另外據內政部2010年的公告數據，台灣六十五歲以上的老人佔總人口的10.63%，老化指數（老年人口／幼年人口之百分比）為65.05%，雙雙創下歷史新高，在亞洲僅次於日本，人口老化不僅僅是台灣的社會問題，更已是全球性的議題，所以，抗衰老的美容產品及因老化引起的疾病救助需求亦隨之不斷提升。舉例說來，因老化或關節軟骨受損所造成的關節軟骨退化或退化性關節炎正是其中一個案例，而唯有提供有效的醫療，方足以減少生活的不適並維護患者的健康。另如國內65歲以上女性有四分之一以上是骨質疏鬆患者，脊椎保健的重要性亦將日益增高。本公司所經營之健康美麗產業亦預期將日趨蓬勃、產品市場成長可期。

除了人口老化所造成的退化性疾病外，運動傷害也是主要原因之一，因此不僅是人口日益老化，也包括了關節損傷的年輕人口，而促進市場的需求。

(3)醫學美容市場驅動：

隨著生活水準的提升，美貌益發受到人們的重視，醫學美容產業因而隨之興起，脈衝光、電波拉皮、雷射去斑等整型手術如雨後春筍般崛起，搭配而起的則是具有療效的美容保養用品及手術後的護膚保養品。具有生醫背景的和康公司正可適時切入醫學美容產業。

4. 競爭利基

(1)原料安全性高

本公司採用之膠原蛋白原料牛筋，其主要來源為世界衛生組織公告非BSE(狂牛症)疫區之紐澳地區，其BSE的風險性極低。本公司之膠原蛋白製程採無病毒製程且經確效，更加確保原料之安全性。

(2)原料功能性佳

本公司之膠原蛋白純化技術高，可做成可溶性膠原蛋白及纖維性膠原蛋白，並可控制纖維性膠原蛋白長度，使本公司有多種的原料規格可供選擇，因此可因應設計開發不同產品之使用功能及特性，來開發最完美的產品功能與符合臨床的需求。

(3)產品品質優良

膠原蛋白的製程中可能因萃取技術不足或製程高溫破壞，導致膠原蛋白原有的結構無法完整取得，本公司製程純熟可獲低熱原(內毒素)及較佳的體內抗酵素分解能力的膠原蛋白原料。

(4)成本有效控管

由於本公司醫療級膠原蛋白的製程，可適用於大量量產的生產程序，因此相對於國際醫療級可植入的膠原蛋白單價，本公司膠原蛋白之報價明顯低於同業報價行情，同業在短期內並無法大幅改善成本結構。

(5)獲國際市場高度肯定

本公司產品已在美國地區銷售多年，並且無任何臨床的負面事件紀錄，本公司亦於2009年10月以無缺失通過FDA的例行性查廠。本公司之醫療廠也通過歐美大廠的來訪與查廠等考核，可見國際市場對本公司產品品質及產製過程均表高度肯定。

(6)具有高度技術整合能力

因本公司具有原料自製能力，可有效掌握上中下游的關鍵原料與技術，本公司高度技術整合能力及經驗可有效應用於新產品的研發、生產及品管，與同業相較具有高度競爭力。

5. 發展遠景之有利因素、不利因素與因應對策

(1)有利因素：

A.生產技術及設備優於同業

因部份透明質酸產品做成終端產品後，無法達到滅菌效果，本公司自行開發了一套無菌及自動化的生產系統與設備，在實驗室的產品技術及工廠生產實務技術上均較國內同業要來得完整，可生產同業無法生產之生醫產品。

B.具有國內外認證之品質系統

- (A).台北生醫工廠獲衛生署GMP及ISO 9001/13485認證。
- (B).台南保養品工廠獲衛生署自願性GMP及國際ISO22716認證。
- (C).美國FDA查廠，以無缺失通過。

C.生醫產品獲得肯定

富茂骨(Formagraft膠原蛋白-陶瓷複合材料補骨填料)產品行銷美國並獲頒經濟部創新研究獎及行政院第一屆台灣生醫產業選秀大賽優選獎。

D. 國際大廠策略聯盟

美國NASDAQ上市公司NuVasive公司為和康公司策略聯盟夥伴，負責本公司生醫產品Formagraft在北美、歐盟及澳紐之獨家代理商。NuVasive公司並以現金入股本公司，使本公司成為國內第一家美國上市公司轉投資之醫材公司，與NuVasive公司之策略聯盟，對於本公司開發美洲地區生醫市場及提昇產品品質助益頗大。

(2) 不利因素：

A. 化粧保養品廠商林立，市場競爭激烈

化妝品包括皮膚保養、美髮用品及防曬產品等，產品除來自於全球國際大廠之外，尚包括各區域的小廠商，使化妝保養品市場中的產品呈現高度競爭。

因應對策：

(A) 強調售後服務與OEM客戶建立長遠合作關係，鞏固現有之客戶，並加強新客戶之開發。

(B) 生產達經濟規模，取得原物料採購之議價優勢，並藉由生產效率之提升，降低生產成本，以提高價格競爭力。

(C) 領先其他業者開發新產品及高毛利之產品，以減少成熟性產品之低價競爭。

B. 生醫材料取得國際認證耗時長

1976年美國國會通過食品藥物法規後，生醫材料必須通過嚴謹的體外及動物實驗，進而臨床測試後才可以上市。因歐美日等國家市場競爭激烈，必需取得當地國家的認證才可銷售，期間所投入的資金和時間成本所費不貲，即使成功獲得認證許可，若無銷售通路，切入國際市場困難重重。

因應對策：

(A) 本公司嚴謹控管生產流程，製程程序符合國際品質管理標準。

(B) 本公司積極與學術研發機構合作，開發新技術和產品，有效掌握關鍵技術和專利權，取得良好的臨床數據及產品使用驗證報告文獻，提高產品優勢。

(二) 主要產品用途及產製過程：

1. 主要產品之重要用途

本公司生產之生物醫學材料，依材料種類可區分為生物高分子、生物陶瓷(bioceramics)及複合性材料(composites)等三大類，主要應用於植入式骨科填補材料。目前生醫材料除了在傳統醫療器材上應用外，還用於組織工程上之材料開發。組織工程之目的在於替換身體部位因疾病或外傷而造成功能缺損，協助傷口痊癒及增進器官與組織的功能，修復或取代有缺陷、不正常的組織器官等，是再生醫學的研究基礎之一。

本公司具有生醫材料製造的堅實背景，將既有的醫療級膠原蛋白及玻尿酸，與其他活性成份結合，發展出化粧保養品產品，包括面膜系列(含各式面膜，如生化纖維面膜、預覆式乾燥科技面膜)、潔膚系列(含各式潔顏凝膠、潔顏乳液及油劑、卸妝凝膠、乳液及油劑)、保養品護膚系列(含各式化妝水、乳液、精華液、乳霜、眼霜、去角質、防曬產品)及身體保養系列(含各式身體乳液、按摩霜、纖體霜、精油)等。此外本公司亦發展碧芙蕾詩(BIOFLASH)系列及黛諾(Dr.Neo)及妮歐荷(NeoRenee)等類醫學美容系列之自有品牌產品，強調無添加香料及

酒精等容易導致肌膚過敏的添加物，訴求自然及環保，保護消費者敏感性肌膚。

2. 產製過程

本公司醫療器材及化妝保養品產品的生產場所均獲得優良製造規範(Good Manufacturing Practices；GMP)認可。醫療器材廠有ISO9001、ISO13485、台灣衛生署醫療器材優良製造規範及美國食品藥物管理局(US FDA)的品質系統(Quality System Regulation；QSR)驗證；化妝保養品工廠通過國際ISO22716規範認證及台灣自願性化妝品優良製造規範(Voluntary GMP；等同於歐盟及ISO22716規範)認證。在相關GMP規範下，本公司對產品製作均進行嚴格的品質把關。從原物料進料到成品出貨的品質檢驗，均確認所有的進料、製程中之半成品、成品皆符合既定允收標準，達到所有的產品都能符合客戶要求。本公司生產產品的主要流程圖表示如下：

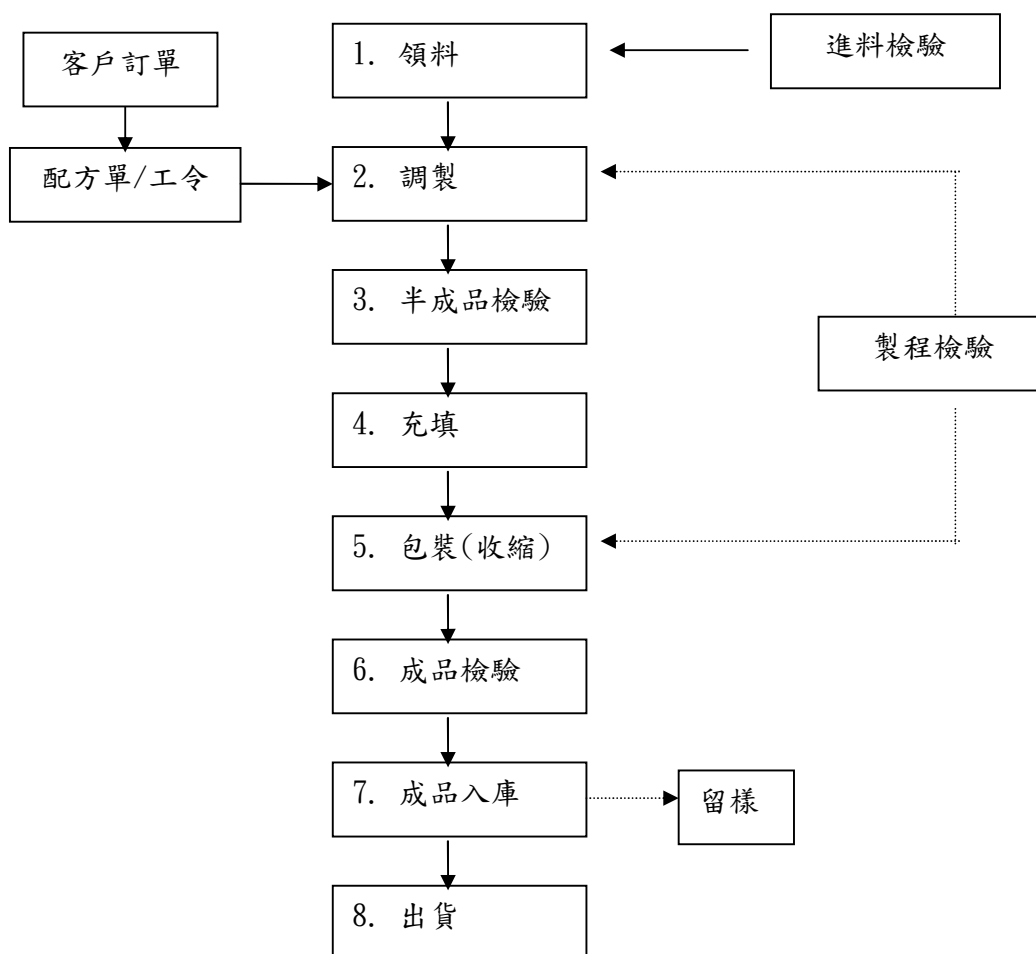

(三) 主要原料之供應狀況：

主要原料	供應廠商	供應狀況
陶瓷粉	NuVasive	良好
面膜鋁箔袋	優美彩藝	良好
保養品原料	科友實業	良好
保養品物料	慧鴻生技	良好
針筒	新加坡必帝	良好

(四)最近兩年度任一年度中曾占進(銷)總額百分之十以上之客戶名稱及其進(銷)貨金額與比例,並說明其增減變動原因:

1. 主要銷貨客戶

單位:新台幣仟元

項目	101 年度				102 年度			
	名稱	金額	占全年度銷貨淨額比率(%)	與發行人之關係	名稱	金額	占全年度銷貨淨額比率(%)	與發行人之關係
1	美商 NuVasive, Inc.	31,199	14.05%	本公司之股東	美商 NuVasive, Inc.	38,644	16.59%	本公司之股東
2	B 公司	26,445	11.91%	—	B 公司	23,607	10.13%	—
3	其他	164,353	74.04%	—	其他	170,696	73.28%	—
—	銷貨淨額	221,997	100.00%	—	銷貨淨額	232,947	100.00%	—

本公司主要營業項目為保養品及生醫材料產品之製造及銷售,美商 NuVasive, Inc. 102 及 101 年度均名列第一大銷售客戶, NuVasive, Inc. 為 Nasdaq 上市公司, 主要業務為骨科及脊椎之微創手術產品之開發與銷售, 本公司主要銷售骨科填料產品予 NuVasive, Inc.。

2. 主要進貨廠商

單位:新台幣仟元

項目	101 年度				102 年度			
	名稱	金額	占全年度進貨淨額比率 %	與發行人之關係	名稱	金額	占全年度進貨淨額比率 %	與發行人之關係
1	D 公司	7,496	8.10%	—	D 公司	14,415	13.30%	—
—	其他	85,107	91.90%	—	其他	93,945	86.70%	—
—	進貨淨額	92,603	100.00%	—	進貨淨額	108,360	100.00%	—

本公司分散採購來源及開發不同產品線,因此主要廠商進貨金額大多低於10%,102年進貨金額大於10%之D公司,主要為針筒、膠塞等物料之進貨廠商,主要係隨安節益及維視愛等訂單需求而增加進貨。

(五)最近二年度生產量值：

單位：仟瓶；仟片；仟元

年度 生產量值	101 年度			102 年度		
	產能	產量	產值	產能	產量	產值
主要商品						
生醫產品	444	420	47,587	444	448	56,595
消費產品	21,528	7,346	90,864	21,528	6,751	83,235
合計	21,972	7,766	138,451	21,972	7,199	139,830

本公司消費產品產量減少主要為低單價之面膜產量減少，但高單價之保養品產量增加，兩者相較下雖產量減少，但營收增加；生醫產品產量增加主要為關節內注射劑接單量增加，導致產量增加。

(六)最近二年度銷售量值：

單位：仟瓶；仟片；仟元

年度	101 年度				102 年度			
	內銷		外銷		內銷		外銷	
銷售量值	量	值	量	值	量	值	量	值
主要商品								
生醫產品	226	49,838	26	35,440	215	56,186	39	48,474
消費產品	6,419	104,081	989	32,638	6,175	102,367	984	25,920
合計	6,645	153,919	1,015	68,078	6,390	158,553	1,023	74,394

本公司以美容保養品及生醫產品為主要銷售產品，美容保養品主要為臉部保養品、醫美保養品及面膜系列產品等；生醫產品主要為人工骨填充料、透明質酸相關產品及傷口敷料等。

三、從業員工資料

年度		101 年度	102 年度	截至 103 年 4 月 30 日
員 工 人 數	管 理 人 員	9	7	8
	後 勤 人 員	17	18	17
	研 發 人 員	14	17	16
	業 務 人 員	18	24	22
	廠 務 人 員	11	12	15
	現 場 人 員	26	26	27
	合 計	95	104	105
平 均 年 齡		35	38	37
平 均 服 務 年 資		4.2	4.6	4.8
學 歷 分 布	博 士	7	6	7
	碩 士	17	17	19
	大 學 / 專	56	66	59
	高 中 (職)	12	12	20
	高 中 (職) 以 下	3	3	0

四、環保支出資訊

- (一)最近年度及截至年報刊印日止，因污染環境所遭受之損失(包括賠償)及處分之總額：無。
- (二)未來因應政策(包括改善措施)及可能之支出(包括未採取因應對策可能發生損失、處分及賠償之估計金額)：無。

五、勞資關係

- (一)員工福利措施、進修、訓練、退休制度與其實施狀況，以及勞資間之協議與各項員工權益維護措施情形

1. 員工福利措施、進修、訓練與實施情形

本公司已成立職工福利委員會，全力推動及負責執行各項職工福利事項，目前主要之職工福利措施如下：

- (1)週休二日
- (2)優厚、優於同業、有競爭力的薪資水準
- (3)在職進修
- (4)婚喪喜慶禮金
- (5)彈性獎勵制度

- (6)年節禮金
- (7)員工團體保險
- (8)退休金提撥
- (9)專屬企業網路
- (10)備有汽機車停車位

2. 退休制度

本公司為使員工在職時能安心工作，並保障員工退休後生活，已依勞基法規定，訂定勞工退休辦法，每月提繳勞工退休金至勞工保險局設立之勞工退休金個人專戶。

3. 勞資間協議與各項員工權益維護措施

本公司對於政策之宣導、員工的意見了解皆採開放、雙向溝通方式進行，期使勞資雙方關係維持和諧，並未有勞資不合問題。

(二)最近年度及截至年報刊印日止因勞資糾紛所遭受之損失，並揭露目前及未來可能發生之估計金額及因應措施：無

六、重要契約：

契約性質	當事人	契約起訖日期	主要內容	限制條款
權利金	L 博士	99.02.02~專利過期為止	專屬技術授權和康公司，和康公司擁有專屬授權技術之衍生專利權及產品銷售權。	無重大限制
權利金	U 公司	96.01.18~103.12.31	專屬授權和康公司使用其專利技術於特定產品項目。	無重大限制
權利金	C 大學	98.01.17~104.12.31	專屬授權和康公司使用、販賣其開發之成果及產品。(102年7月9日已簽訂合約終止協議書)	無重大限制
技術合作	S 大學	100.06.30~103.06.30	國科會產學合作	無重大限制
技術合作	T 大學	100.06.30~107.06.30	國科會產學合作	無重大限制
技術合作	T 大學	101.06.01~104.05.31	國科會產學合作	無重大限制
供應	NuVasive, Inc.	99.06.23~114.06.22	約定雙方進銷貨之交易條件。	無重大限制
經銷	Maruichi	101.03.01~104.03.01	速吉安®膠原蛋白傷口敷料/癒立安®膠原蛋白傷口敷料產品獨家經銷授權合約	無重大限制
經銷	甲公司	102.01.01~104.12.31	安節益(ArtiAid)關節注射劑商品經銷契約書	無重大限制
經銷	乙公司	101.11.01~104.10.31	維視愛(ViscAid)商品經銷契約書	無重大限制
委託製造	台灣屈臣氏個人用品商店股份有限公司	101.01.01~101.12.31	2012 年度和康與屈臣氏委託製造業務合作約定	無重大限制
委託製造	統一生活事業股份有限公司	102.01.01~102.12.31	和康與捷盟及統一生活委託製造業務合作約定	無重大限制
委託製造	丙客戶.	101.04.02~104.04.03	保養品委託製造合作約定與保密要求	無重大限制

契約性質	當事人	契約起訖日期	主要內容	限制條款
委託製造	永豐餘生技股份有限公司	102.02.01~103.01.31	霍山石斛洗手乳與護手霜委託製造約定	無重大限制
借款	台灣中小企業銀行	100.06.22~115.06.21	土地融資貸款。	無重大限制
經銷	丁公司	103/02/01~108/01/31	商品經銷合同書	無重大限制
銷售	台北金融大樓股份有限公司	103/01/01~104/12/30	商品寄售契約	無重大限制
經銷	哈爾濱譽衡藥業股份有限公司	102/09/01~10/08/31	皮膚填補劑商品委託認證及經銷契約書	無重大限制

陸、財務概況

一、最近五年度簡明財務資料

(一)簡明資產負債表及損益表-我國財務會計準則：

1. 簡明資產負債表(個體)

單位：新台幣仟元

項目	年度	最近五年度財務資料(註)				
		97 年度	98 年度	99 年度	100 年度	101 年度
流動資產		185,264	288,846	372,138	306,779	330,088
基金及投資		5,684	-	7,735	3,845	2,901
固定資產		34,129	32,955	29,787	155,617	156,541
無形資產		1,680	1,200	720	240	-
其他資產		16,886	21,645	19,900	19,843	16,132
資產總額		243,643	344,646	430,280	486,324	505,662
流動負債	分配前	27,862	30,049	34,827	37,007	39,934
	分配後	27,862	30,049	34,827	37,007	39,934
長期負債		-	-	-	80,000	80,000
其他負債		144	1,563	64	66	66
負債總額	分配前	28,006	31,612	34,891	117,073	120,000
	分配後	28,006	31,612	34,891	117,073	120,000
股本		411,200	411,200	501,200	506,200	512,810
預收股本		-	84,243	-	1,940	7,730
資本公積		-	443	93,206	5,340	6,724
保留盈餘	分配前	(196,353)	(183,726)	(199,726)	(145,381)	(142,617)
	分配後	(196,353)	(183,726)	(199,726)	(145,381)	(142,617)
金融商品未實現損益		-	-	-	-	-
累積換算調整數		790	874	709	1,152	1,015
未認列為退休金成本之淨損失		-	-	-	-	-
股東權益 總額	分配前	215,637	313,034	395,389	369,251	385,662
	分配後	215,637	313,034	395,389	369,251	385,662

註：以上資料來源為 97-101 年度經會計師查核簽證之財務報表

2. 簡明損益表(個體)

單位：新台幣仟元

項目	年度	最近五年度財務資料(註)				
		97 年度	98 年度	99 年度	100 年度	101 年度
營業收入		123,174	179,036	169,505	178,876	221,997
營業毛利		31,735	81,992	62,937	51,307	101,563
營業損益		(31,543)	13,989	(31,164)	(37,617)	(9,943)
營業外收入及利益		8,698	8,488	18,480	9,267	15,678
營業外費用及損失		11,438	9,825	1,918	7,014	2,709
繼續營業部門稅前損益		(34,283)	12,652	(14,602)	(35,364)	3,026
繼續營業部門損益		(34,277)	12,627	(16,000)	(36,073)	2,764
停業部門損益		—	—	—	—	—
非常損益		—	—	—	—	—
會計原則變動之累積影響數		—	—	—	—	—
本期損益		(34,277)	12,627	(16,000)	(36,073)	2,764
每股盈餘(虧)(元)		(0.83)	0.31	(0.32)	(0.72)	0.05

註：以上資料來源為97-101年度經會計師查核簽證之財務報表

3. 簡明資產負債表(合併)

單位：新台幣仟元

項 目	年 度	最近五年度財務資料(註1)				
		97 年	98 年	99 年	100 年	101 年
流動資產		191,311	287,256	379,112	310,792	333,024
基金及投資		-	-	-	-	-
固定資產		35,398	33,433	29,993	155,745	156,562
無形資產		1,696	1,214	732	251	9
其他資產		16,886	21,645	19,921	19,867	16,169
資產總額		245,291	343,548	429,758	486,655	505,764
流動負債	分配前	29,510	30,450	34,305	37,338	40,036
	分配後	29,510	304,50	34,305	37,338	40,036
長期負債		-	-	-	80,000	80,000
其他負債		144	64	64	66	66
負債總額	分配前	29,654	30,514	34,369	117,404	120,102
	分配後	29,654	30,514	34,369	117,404	120,102
股本		411,200	411,200	501,200	506,200	512,810
預收股本		-	84,243	-	1,940	7,730
資本公積		-	443	93,206	5,340	6,724
保留盈餘	分配前	(196,353)	(183,726)	(199,726)	(145,381)	(142,617)
	分配後	(196,353)	(183,726)	(199,726)	(145,381)	(142,617)

金融商品未實現損益	-	-	-	-	-
累積換算調整數	790	874	709	1,152	1,015
少數股權	-	-	-	-	-
未認列為退休金成本之淨損失	-	-	-	-	-
股東權益	215,637	313,034	395,389	369,251	385,662
總額	215,637	313,034	395,389	369,251	385,662

註1：以上資料來源為97~101年度經會計師查核簽證之財務報表。

4. 簡明損益表(合併)

單位：仟元（每股盈餘單位：新台幣元）

年 度 項 目	最近五年度財務資料(註1)				
	97年	98年	99年	100年	101年
營業收入	122,717	180,604	172,440	178,876	221,997
營業毛利	32,819	79,029	64,499	53,840	101,563
營業損益	(39,456)	7,310	(30,934)	(41,637)	(10,673)
營業外收入及利益	8,922	8,502	18,142	8,955	15,681
營業外費用及損失	3,749	3,160	1,801	2,682	1,982
繼續營業部門稅前損益	(34,283)	12,652	(14,593)	(35,364)	3,026
繼續營業部門損益	(34,277)	12,627	(16,000)	(36,073)	2,764
停業部門損益	—	—	—	—	—
非常損益	—	—	—	—	—
會計原則變動之累積影響數	—	—	—	—	—
本期損益	(34,277)	12,627	(16,000)	(36,073)	2,764
每股盈餘	(0.83)	0.31	(0.32)	(0.72)	0.05

註1：以上資料來源為97~101年度經會計師查核簽證之財務報表。

(二)簡明資產負債表及損益表-國際財務報導準則：

1. 簡明資產負債表(個體)

單位:新台幣仟元

項 目	年 度	102 年 (註 1)
流動資產		785,162
採用權益法之投資		2,715
不動產、廠房及設備		207,711
投資性不動產		9,107
無形資產		840
其他資產		8,541
資產總額		1,014,076
流動負債	分配前	48,552
	分配後	48,552
非流動負債		77,131
負債總額	分配前	125,683
	分配後	125,683
歸屬於母公司業主之權益		888,393
股本		700,840
資本公積		326,454
保留盈餘	分配前	(139,195)
	分配後	(139,195)
其他權益		294
庫藏股票		-
非控制權益		-
權益總額	分配前	888,393
	分配後	888,393

註 1：係以國際財務報導準則編製，並經會計師查核。

2. 簡明損益表(個體)

單位:新台幣仟元

項 目	年 度	102 年 (註 1)
營業收入		232,947
營業毛利		107,209
營業損益		(3,015)
營業外收入及支出		6,430
稅前淨利		3,415
繼續營業單位本期淨利		2,584
停業單位損失		-
本期淨利(損)		2,584
本期其他綜合損益(稅後淨額)		333
本期綜合損益總額		2,917
淨利歸屬於母公司業主		2,584
淨利歸屬於非控制權益		-
綜合損益總額歸屬於母公司業主		2,917
綜合損益總額歸屬於非控制權益		-
每股盈餘		0.04

註 1：係以國際財務報導準則編製，並經會計師查核。

3. 簡明資產負債表(合併)

單位:新台幣仟元

項 目	年 度	102 年	103 年截至
		(註 1)	3 月 31 日 (註 2)
流動資產		788,212	764,895
不動產、廠房及設備		207,724	242,157
投資性不動產		9,107	9,099
無形資產		849	740
其他資產		8,541	8,421
資產總額		1,014,433	1,025,312
流動負債	分配前	48,909	58,034
	分配後	48,909	58,034
非流動負債		77,131	75,659
負債總額	分配前	126,040	133,693
	分配後	126,040	133,693
歸屬於母公司業主之權益		888,393	891,619
股本		700,840	700,840
資本公積		326,454	327,183
保留盈餘	分配前	(139,195)	(136,731)
	分配後	(139,195)	(136,731)
其他權益		294	327
庫藏股票		-	-
非控制權益		-	-
權益總額	分配前	888,393	891,619
	分配後	888,393	891,619

註 1：102 年之財務資料，係以國際財務報導準則編製，並經會計師查核。

註 2：103 年 3 月 31 日之財務資料，係以國際財務報導準則編製，並經會計師核閱。

4. 簡明損益表(合併)

單位:新台幣仟元

項 目	年 度	102 年	103 年截至
		(註 1)	3 月 31 日 (註 2)
營業收入		232,947	61,057
營業毛利		107,209	28,634
營業損益		(3,559)	338
營業外收入及支出		6,974	2,468
稅前淨利		3,415	2,806
繼續營業單位本期淨利		2,584	2,464
停業單位損失		-	-
本期淨利(損)		2,584	2,464
本期其他綜合損益(稅後淨額)		333	33
本期綜合損益總額		2,917	2,497
淨利歸屬於母公司業主		2,584	2,464
淨利歸屬於非控制權益		-	-
綜合損益總額歸屬於母公司業主		2,917	2,497
綜合損益總額歸屬於非控制權益		-	-
每股盈餘		0.04	0.04

註 1：102 年之財務資料，係以國際財務報導準則編製，並經會計師查核。

註 2：103 年 3 月 31 日之財務資料，係以國際財務報導準則編製，並經會計師核閱。

(三) 簽證會計師姓名及其查核意見

1. 最近五年度簽證會計師姓名及查核意見

簽證年度	會計師事務所	簽證會計師姓名	查核意見
97 年度	勤業眾信會計師事務所	王自軍	無保留意見
98 年度	勤業眾信聯合會計師事務所	王自軍、徐文亞	修正式無保留意見
99 年度	勤業眾信聯合會計師事務所	王自軍、徐文亞	無保留意見
100 年度	勤業眾信聯合會計師事務所	徐文亞、施錦川	無保留意見
101 年度	勤業眾信聯合會計師事務所	徐文亞、施錦川	無保留意見
102 年度	勤業眾信聯合會計師事務所	徐文亞、施錦川	無保留意見

二、最近五年度財務分析：

1. 最近五年度之財務資料分析-我國財務會計準則

(1)個體

分析項目	年度	最近五年度財務分析					
		97年	98年	99年	100年	101年	
財務結構%	負債占資產比率	11.49	9.17	8.11	24.07	23.73	
	長期資金占固定資產比率	631.83	949.88	1,327.39	237.28	297.47	
償債能力%	流動比率	664.93	961.25	1,068.53	828.98	826.58	
	速動比率	524.84	795.89	937.38	654.44	619.58	
	利息保障倍數	-	-	-	(55.04)	3.22	
經營能力	應收款項週轉率(次)	3.34	4.38	3.13	3.11	3.73	
	平均收現日數	109	83	117	117	98	
	存貨週轉率(次)	2.22	2.17	2.27	2.13	1.83	
	應付款項週轉率(次)	4.32	7.48	7.58	8.02	7.65	
	平均銷貨日數	165	168	161	171	199	
	固定資產週轉率(次)	3.61	5.43	5.69	1.15	1.42	
	總資產週轉率(次)	0.51	0.52	0.39	0.37	0.44	
獲利能力	資產報酬率(%)	(13.28)	4.29	(3.77)	(8.57)	0.76	
	股東權益報酬率(%)	(14.75)	4.78	(4.12)	(10.57)	0.73	
	占實收資本比率(%)	營業利益	(7.67)	2.82	(6.22)	(7.40)	(1.91)
		稅前純益	(8.00)	2.55	(2.91)	(6.96)	0.58
	純益率(%)	(28.00)	7.05	(9.44)	(20.17)	1.25	
現金流量	每股盈餘(元)	(0.83)	0.31	(0.32)	(0.72)	0.05	
	現金流量比率(%)	13.8	71.92	(54.64)	(198.81)	45.84	
	現金流量允當比率(%)	(61.60)	21.86	(40.43)	(40.43)	(22.04)	
槓桿度	現金再投資比率(%)	1.44	5.79	(4.12)	(3.62)	3.34	
	營運槓桿度	0.68	5.00	-	-	-	
	財務槓桿度	1.00	1.00	1.00	1.02	1.16	

請說明最近二年度各項財務比率變動原因。(若增減變動未達20%者可免分析)

1. 長期資金占固定資產比率：主係因持續執行員工認股權證及盈餘增加導致股東權益增加。
2. 利息保障倍數：主係虧轉盈，導致利息保障倍數101年度呈現正數。
3. 應收款項週轉率：營收增加，但持續控管應收帳款，導致應收款項週轉率增加。
4. 固定資產週轉率：主係100年購置林口土地，導致100年比99年固定資產大幅增加，因此計算100年固定資產期初及期末平均偏低，雖101年營收比100年成長，但經計算101年期初及期末固定資產平均後，本公司101年度固定資產週轉率增加。
5. 資產報酬率：主係致力於市場及業務之開拓下，各類生醫產品之營收皆呈上揚趨勢，另美容保養品除原有之代工，亦藉由自有品牌專櫃之銷售增加業績，致整體營收成長，並在加強品管下營業成本大幅下降，且處分基金及增加科專補助款，使101年度由虧轉盈，導致資產報酬率負轉正。
6. 股東權益報酬率：主係致力於市場及業務之開拓下，各類生醫產品之營收皆呈上揚趨勢，另美容保養品除原有之代工，亦藉由自有品牌專櫃之銷售增加業績，致整體營收成長，並在加強品管下營業成本大幅下降，且處分基金及增加科專補助款，使101年度由虧轉盈，股東權益報酬率由負轉正。
7. 占實收資本比率：主係致力於市場及業務之開拓下，各類生醫產品之營收皆呈上揚趨勢，另美容保養品除原有之代工，亦藉由自有品牌專櫃之銷售增加業績，致整體營收成長，並在加強品管下營業成本大幅下降，且處分基金及增加科專補助款，使101年度由虧轉盈，導致實收資本比率由負轉正。
8. 純益率：主係致力於市場及業務之開拓下，各類生醫產品之營收皆呈上揚趨勢，另美容保養品除原有之代工，持續接獲知名品牌代工訂單，且藉由101專櫃之自有品牌拓展，致整體營收成長，並在加強品管下營業成本大幅下降，又處分基金及增加科專補助款，使101年度由虧轉盈，導致純益率由負轉正。
9. 每股盈餘：主係致力於市場及業務之開拓下，各類生醫產品之營收皆呈上揚趨勢，另美容保養品除原有之代工，持續接獲知名品牌代工訂單，且藉由101專櫃之自有品牌拓展，致整體營收成長，並在加強品管下營業成本大幅下降，又處分基金及增加科專補助款，使101年度由虧轉盈，導致每股盈餘由負轉正。

10. 現金流量比率：主係致力於市場及業務之開拓下，各類生醫產品之營收皆呈上揚趨勢，另美容保養品除原有之代工，持續接獲知名品牌代工訂單，且藉由 101 專櫃之自有品牌拓展，致整體營收成長，又處分基金及增加科專補助款，致營業活動之淨現金流量由流出轉為流入，因此現金流量比率由負轉正。

11. 現金流量允當比率：主係致力於市場及業務之開拓下，各類生醫產品之營收皆呈上揚趨勢，另美容保養品除原有之代工，持續接獲知名品牌代工訂單，且藉由 101 專櫃之自有品牌拓展，致整體營收成長，又處分基金及增加科專補助款，致營業活動之淨現金流量由流出轉為流入，因此現金流量允當比率較佳。

12. 現金再投資比率：主係致力於市場及業務之開拓下，各類生醫產品之營收皆呈上揚趨勢，另美容保養品除原有之代工，持續接獲知名品牌代工訂單，且藉由 101 專櫃之自有品牌拓展，致整體營收成長，又處分基金及增加科專補助款，致營業活動之淨現金流量由流出轉為流入，因此現金再投資比率由負轉正。

(2)合併

分析項目		年度	最近五年度財務分析					
			97年	98年	99年	100年	101年	
財務結構%	負債占資產比率		12.09	8.88	8.00	24.12	23.75	
	長期資金占固定資產比率		609.18	636.30	1318.27	288.45	297.43	
償債能力%	流動比率		648.29	943.37	1105.12	832.37	831.81	
	速動比率		437.28	771.49	970.71	659.03	625.33	
	利息保障倍數		-	-	-	(55.04)	3.22	
經營能力	應收款項週轉率(次)		3.43	2.86	3.27	3.11	3.72	
	平均收現日數		106	128	111	117	98	
	存貨週轉率(次)		2.02	1.69	2.20	2.12	1.82	
	應付款項週轉率(次)		7.24	7.00	7.74	8.27	7.56	
	平均銷貨日數		181	216	166	168	200	
	固定資產週轉率(次)		3.47	5.40	5.44	1.93	1.42	
	總資產週轉率(次)		0.50	0.53	0.45	0.39	0.45	
獲利能力	資產報酬率(%)		(11.62)	4.3	(4.14)	(7.60)	0.84	
	股東權益報酬率(%)		(12.05)	4.79	(4.52)	(9.44)	0.73	
	占實收資本比率(%)	營業利益		(9.60)	1.48	(6.17)	(8.19)	(2.05)
		稅前純益		(.8.34)	2.55	(2.91)	(6.96)	0.58
	純益率(%)		(27.93)	6.99	(9.28)	(20.17)	1.25	
現金流量	每股盈餘(元)		(0.83)	(0.83)	(0.32)	(0.72)	0.05	
	現金流量比率(%)		(32.85)	61.83	(48.87)	(205.26)	43.78	
	現金流量允當比率(%)		(35.43)	(22.02)	(60.07)	(41.27)	(34.33)	
槓桿度	現金再投資比率(%)		(3.64)	5.06	(3.62)	(14.56)	3.21	
	營運槓桿度		0.56	3.38	0.32	0.41	(0.64)	
	財務槓桿度		1.00	1.00	1.00	1.02	1.15	

請說明最近二年度各項財務比率變動原因。(若增減變動未達20%者可免分析)

1. 長期資金占固定資產比率：主係因持續執行員工認股權證及盈餘增加導致股東權益增加。
2. 利息保障倍數：主係由虧轉盈，導致利息保障倍數101年度呈現正數。
3. 應收款項週轉率：營收增加，但持續控管應收帳款，導致應收款項週轉率增加。
4. 固定資產週轉率：主係100年購置林口土地，導致100年比99年固定資產大幅增加，因此計算100年固定資產期初及期末平均偏低，雖101年營收比100年成長，但經計算101年期初及期末固定資產平均後，本公司101年度固定資產週轉率增加。
5. 資產報酬率：主係致力於市場及業務之開拓下，各類生醫產品之營收皆呈上揚趨勢，另美容保養品除原有之代工，亦藉由自有品牌專櫃之銷售增加業績，致整體營收成長，並在加強品管下營業成本大幅下降，且處分基金及增加科專補助款，使101年度由虧轉盈，導致資產報酬率由負轉正。
6. 股東權益報酬率：主係致力於市場及業務之開拓下，各類生醫產品之營收皆呈上揚趨勢，另美容保養品除原有之代工，亦藉由自有品牌專櫃之銷售增加業績，致整體營收成長，並在加強品管下營業成本大幅下降，且處分基金及增加科專補助款，使101年度由虧轉盈，股東權益報酬率由負轉正。
7. 占實收資本比率：主係致力於市場及業務之開拓下，各類生醫產品之營收皆呈上揚趨勢，另美容保養品除原有之代工，亦藉由自有品牌專櫃之銷售增加業績，致整體營收成長，並在加強品管下營業成本大幅下降，且處分基金及增加科專補助款，使101年度由虧轉盈，導致實收資本比率由負轉正。
8. 純益率：主係致力於市場及業務之開拓下，各類生醫產品之營收皆呈上揚趨勢，另美容保養品除原有之代工，持續接獲知名品牌代工訂單，且藉由101專櫃之自有品牌拓展，致整體營收成長，並在加強品管下營業成本大幅下降，又處分基金及增加科專補助款，使101年度由虧轉盈，導致純益率由負轉正。
9. 每股盈餘：主係致力於市場及業務之開拓下，各類生醫產品之營收皆呈上揚趨勢，另美容保養品除原有之代工，持續接獲知名品牌代工訂單，且藉由101專櫃之自有品牌拓展，致整體營收成長，並在加強品管下營業成本大幅下降，又處分基金及增加科專補助款，使101年度由虧轉盈，導致每股盈餘由負轉正。
10. 現金流量比率：主係致力於市場及業務之開拓下，各類生醫產品之營收皆呈上揚趨勢，另美容保養品除原有之代工，持續接獲知名品牌代工訂單，且藉由101專櫃之自有品牌拓展，致整體營收成長，又處分基金及增加科專補助款，致營業活動之淨現金流量由流出轉為流入，因此現金流量比率由負轉正。

11. 現金流量允當比率：主係致力於市場及業務之開拓下，各類生醫產品之營收皆呈上揚趨勢，另美容保養品除原有之代工，持續接獲知名品牌代工訂單，且藉由 101 專櫃之自有品牌拓展，致整體營收成長，又處分基金及增加科專補助款，致營業活動之淨現金流量由流出轉為流入，因此現金流量允當比率較佳。
12. 現金再投資比率：主係致力於市場及業務之開拓下，各類生醫產品之營收皆呈上揚趨勢，另美容保養品除原有之代工，持續接獲知名品牌代工訂單，且藉由 101 專櫃之自有品牌拓展，致整體營收成長，又處分基金及增加科專補助款，致營業活動之淨現金流量由流出轉為流入，因此現金再投資比率由負轉正。

2.最近五年度之財務資料綜合分析：國際財務會計準則

(1)個體

年 度 (註 1)		98 年	99 年	100 年	101 年	102 年	
		分析項目 (註 2)					
財務結構 (%)	負債占資產比率					12.39	
	長期資金占不動產、廠房及設備比率					464.80	
償債能力%	流動比率					1617.16	
	速動比率					1438.21	
	利息保障倍數					3.03	
經營能力	應收款項週轉率 (次)					3.20	
	平均收現日數					114	
	存貨週轉率 (次)					1.68	
	應付款項週轉率 (次)					6.38	
	平均銷貨日數					217	
	不動產、廠房及設備週轉率 (次)					1.12	
	總資產週轉率 (次)					0.23	
獲利能力	資產報酬率 (%)					0.62	
	權益報酬率 (%)					0.54	
	占實收資本比率 (%)	營業利益					(0.08)
		稅前純益					0.49
	純益率 (%)					1.11	
每股盈餘 (元)					0.04		
現金流量	現金流量比率 (%)					(48.02)	
	現金流量允當比率 (%)					(32.66)	
	現金再投資比率 (%)					(2.15)	
槓桿度	營運槓桿度					0	
	財務槓桿度					2.26	

註 1：102 年之財務資料，係以國際財務報導準則編製，並經會計師查核。

(2)合併

年 度 分析項目 (註 3)		最近五年度財務分析(註 1)					103 年 截至 3 月 31 日(註 2)	
		98 年	99 年	100 年	101 年	102 年		
財務結構 (%)	負債占資產比率					12.42	13.04	
	長期資金占不動產、廠房及設備比率					464.77	399.41	
償債能力%	流動比率					1611.59	1318.01	
	速動比率					1433.95	1136.19	
	利息保障倍數					3.03	7.81	
經營能力	應收款項週轉率 (次)					3.22	3.02	
	平均收現日數					113	121	
	存貨週轉率 (次)					1.65	1.41	
	應付款項週轉率 (次)					6.37	4.77	
	平均銷貨日數					221	259	
	不動產、廠房及設備週轉率 (次)					1.12	1.01	
	總資產週轉率 (次)					0.23	0.24	
獲利能力	資產報酬率 (%)					0.62	0.31	
	權益報酬率 (%)					0.54	0.32	
	占實收資本比率 (%)	營業利益					(0.51)	0.01
		稅前純益					0.49	0.40
	純益率 (%)					1.11	4.04	
每股盈餘 (元)					0.04	0.04		
現金流量	現金流量比率 (%)					(47.67)	(28.27)	
	現金流量允當比率 (%)					(32.66)	(30.03)	
	現金再投資比率 (%)					(2.22)	(0.37)	
槓桿度	營運槓桿度					-	5.61	
	財務槓桿度					1.9	0.45	

註 1：102 年之財務資料，係以國際財務報導準則編製，並經會計師查核。

註 2：103 年 3 月 31 日之財務資料，係以國際財務報導準則編製，並經會計師核閱。

註 3：各項財務比率之計算公式如下：

1. 財務結構

(1) 負債占資產比率 = 負債總額 / 資產總額。

(2) 長期資金占固定資產比率 = (股東權益淨額 + 長期負債) / 固定資產淨額。

2. 償債能力

(1) 流動比率 = 流動資產 / 流動負債。

(2) 速動比率 = (流動資產 - 存貨 - 預付費用) / 流動負債。

(3) 利息保障倍數 = 所得稅及利息費用前純益 / 本期利息支出。

3. 經營能力

(1) 應收款項(包括應收帳款與因營業而產生之應收票據)週轉率 = 銷貨淨額 / 各期平均應收款項(包括應收帳款與因營業而產生之應收票據)餘額。

(2) 平均收現日數 = 365 / 應收款項週轉率。

(3) 存貨週轉率 = 銷貨成本 / 平均存貨額。

(4) 應付款項(包括應付帳款與因營業而產生之應付票據)週轉率 = 銷貨成本 / 各期平均應付款項(包括應付帳款與因營業而產生之應付票據)餘額。

(5) 平均銷貨日數 = 365 / 存貨週轉率。

(6) 固定資產週轉率 = 銷貨淨額 / 固定資產淨額。

(7) 總資產週轉率 = 銷貨淨額 / 資產總額。

4. 獲利能力

(1) 資產報酬率 = [稅後損益 + 利息費用 × (1 - 稅率)] / 平均資產總額。

(2) 股東權益報酬率 = 稅後損益 / 平均股東權益淨額。

(3) 純益率 = 稅後損益 / 銷貨淨額。

(4) 每股盈餘 = (稅後淨利 - 特別股股利) / 加權平均已發行股數。

5. 現金流量

(1) 現金流量比率 = 營業活動淨現金流量 / 流動負債。

(2) 淨現金流量允當比率 = 最近五年度營業活動淨現金流量 / 最近五年度(資本支出 + 存貨增加額 + 現金股利)。

(3) 現金再投資比率 = (營業活動淨現金流量 - 現金股利) / (固定資產毛額 + 長期投資 + 其他資產 + 營運資金)。

6. 槓桿度：

(1) 營運槓桿度 = (營業收入淨額 - 變動營業成本及費用) / 營業利益。

(2) 財務槓桿度 = 營業利益 / (營業利益 - 利息費用)。

三、最近年度財務報告之監察人審查報告

和康生物科技股份有限公司
監察人查核報告書

茲准

董事會造送本公司一〇二年度個體財務報表暨合併財務報表，業經勤業眾信聯合會計師事務所徐文亞、施錦川會計師查核簽證完竣，連同營業報告書及盈虧撥補表之議案等，經本監察人審查，認為尚無不合，爰依公司法第二一九條之規定繕具報告，敬請 鑒核

此致

本公司民國一〇三年股東常會

監察人：戴水泉

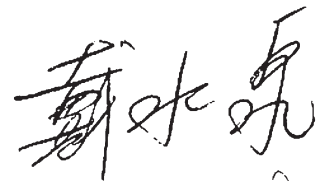

監察人：謝三連

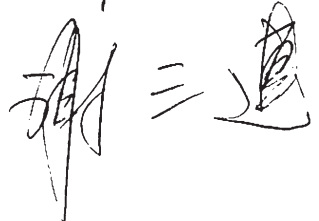

監察人：侯福仁



中 華 民 國 一 〇 三 年 三 月 十 八 日

四、最近年度財務報表，含會計師查核報告，兩年對照之資產負債表、損益表、股東權益變動表、現金流量表及附註或附表。

會計師查核報告

和康生物科技股份有限公司 公鑒：

和康生物科技股份有限公司民國 102 年 12 月 31 日、民國 101 年 12 月 31 日及 1 月 1 日之個體資產負債表，暨民國 102 年及 101 年 1 月 1 日至 12 月 31 日之個體綜合損益表、個體權益變動表與個體現金流量表，業經本會計師查核竣事。上開個體財務報表之編製係管理階層之責任，本會計師之責任則為根據查核結果對上開個體財務報表表示意見。

本會計師係依照會計師查核簽證財務報表規則及一般公認審計準則規劃並執行查核工作，以合理確信財務報表有無重大不實表達。此項查核工作包括以抽查方式獲取個體財務報表所列金額及所揭露事項之查核證據、評估管理階層編製個體財務報表所採用之會計原則及所作之重大會計估計，暨評估個體財務報表整體之表達。本會計師相信此項查核工作可對所表示之意見提供合理之依據。

依本會計師之意見，第一段所述個體財務報表在所有重大方面係依照證券發行人財務報告編製準則及有關法令編製，足以允當表達和康生物科技股份有限公司民國 102 年 12 月 31 日、民國 101 年 12 月 31 日及 1 月 1 日之個體財務狀況，暨民國 102 年及 101 年 1 月 1 日至 12 月 31 日之個體財務績效與個體現金流量。

和康生物科技股份有限公司民國 102 年度個體財務報表重要會計項目明細表，主要係供補充分析之用，亦經本會計師採用第二段所述之查核程序予以查核。據本會計師之意見，該等明細表在所有重大方面與第一段所述財務報表相關資訊一致。

勤業眾信聯合會計師事務所

會計師 徐文亞

徐文亞



財政部證券暨期貨管理委員會核准文號
台財證六字第 0920123784 號

會計師 施錦川

施錦川



財政部證券暨期貨管理委員會核准文號
台財證六字第 0930128050 號

中 華 民 國 103 年 3 月 18 日

民國 102 年 12 月 31 日、民國 101 年 12 月 31 日及 1 月 1 日

單位：新台幣仟元

代 碼	資	102年12月31日			101年12月31日			101年1月1日		
		產	金	額 %	金	額 %	金	額 %		
	流動資產									
1100	現金及約當現金(附註四及六)	\$	305,908	30	\$	52,826	10	\$	68,041	14
1110	透過損益按公允價值衡量之金融資產—流動(附註四及七)		37,889	4		35,037	7		58,808	12
1150	應收票據(附註四及九)		12,342	1		12,404	3		13,955	3
1170	應收帳款(附註四、五及九)		58,855	6		44,719	9		30,431	6
1180	應收帳款—關係人(附註四、九及二九)		6,439	1		4,039	1		8,073	2
1200	其他應收款(附註四及九)		238	-		889	-		30	-
130X	存貨(附註四、五及十)		73,823	7		57,281	11		50,241	10
1476	其他金融資產—流動(附註八及三十)		276,609	27		112,408	22		72,849	15
1479	其他流動資產(附註十一)		13,059	1		7,553	2		3,495	1
11XX	流動資產總計		<u>785,162</u>	<u>77</u>		<u>327,156</u>	<u>65</u>		<u>305,923</u>	<u>63</u>
	非流動資產									
1550	採用權益法之投資(附註四及十二)		2,715	-		2,901	-		3,845	1
1600	不動產、廠房及設備(附註四、十三及三十)		207,711	21		156,541	31		155,617	32
1760	投資性不動產淨額(附註四及十四)		9,107	1		9,138	2		9,168	2
1780	無形資產(附註四及十五)		840	-		871	-		2,635	-
1840	遞延所得稅資產(附註四、五及二二)		3,330	-		3,966	1		4,209	1
1920	存出保證金		1,878	-		1,982	-		1,870	-
1975	預付退休金—非流動(附註四及十九)		3,333	1		3,364	1		3,438	1
15XX	非流動資產總計		<u>228,914</u>	<u>23</u>		<u>178,763</u>	<u>35</u>		<u>180,782</u>	<u>37</u>
1XXX	資產總計	\$	<u>1,014,076</u>	<u>100</u>	\$	<u>505,919</u>	<u>100</u>	\$	<u>486,705</u>	<u>100</u>
	負債及權益									
	流動負債									
2150	應付票據(附註十六)	\$	-	-	\$	48	-	\$	-	-
2170	應付帳款(附註十六)		24,356	3		14,982	3		16,457	3
2200	其他應付款(附註十七及二九)		18,449	2		23,807	5		17,999	4
2320	一年或一營業週期內到期長期負債(附註十八)		2,954	-		-	-		-	-
2399	其他流動負債(附註十七)		2,793	-		1,570	-		2,911	1
21XX	流動負債總計		<u>48,552</u>	<u>5</u>		<u>40,407</u>	<u>8</u>		<u>37,367</u>	<u>8</u>
	非流動負債									
2540	長期借款(附註十八)		77,046	7		80,000	16		80,000	16
2645	存入保證金		85	-		66	-		66	-
25XX	非流動負債總計		<u>77,131</u>	<u>7</u>		<u>80,066</u>	<u>16</u>		<u>80,066</u>	<u>16</u>
2XXX	負債總計		<u>125,683</u>	<u>12</u>		<u>120,473</u>	<u>24</u>		<u>117,433</u>	<u>24</u>
	權益(附註二十及二四)									
	股本									
3110	普通股		700,840	69		512,810	101		506,200	104
3140	預收股本		-	-		7,730	2		1,940	1
3100	股本總計		<u>700,840</u>	<u>69</u>		<u>520,540</u>	<u>103</u>		<u>508,140</u>	<u>105</u>
	資本公積									
3210	資本公積—發行溢價		321,712	32		3,709	1		1,629	-
3271	資本公積—員工認股權		4,742	-		3,015	-		3,711	1
3200	資本公積總計		<u>326,454</u>	<u>32</u>		<u>6,724</u>	<u>1</u>		<u>5,340</u>	<u>1</u>
3300	待彌補虧損		(139,195)	(13)		(141,681)	(28)		(144,208)	(30)
3410	國外營運機構財務報表換算之兌換差額		294	-		(137)	-		-	-
3XXX	權益總計		<u>888,393</u>	<u>88</u>		<u>385,446</u>	<u>76</u>		<u>369,272</u>	<u>76</u>
	負債與權益總計	\$	<u>1,014,076</u>	<u>100</u>	\$	<u>505,919</u>	<u>100</u>	\$	<u>486,705</u>	<u>100</u>

後附之附註係本個體財務報告之一部分。

董事長：徐立德



經理人：張立言



會計主管：黃雅玫



和康生物科技股份有限公司

個體綜合損益表

民國 102 年及 101 年 1 月 1 日至 12 月 31 日

單位：新台幣仟元，惟
每股盈餘為元

代 碼		102年度		101年度	
		金 額	%	金 額	%
	營業收入（附註四及二九）				
4100	銷貨收入	\$ 226,275	97	\$ 212,623	96
4800	其他營業收入	<u>6,672</u>	<u>3</u>	<u>9,374</u>	<u>4</u>
4000	營業收入合計	232,947	100	221,997	100
	營業成本（附註十及二九）				
5110	銷貨成本	<u>125,738</u>	<u>54</u>	<u>120,434</u>	<u>54</u>
5900	營業毛利	<u>107,209</u>	<u>46</u>	<u>101,563</u>	<u>46</u>
	營業費用（附註二一、二六及二九）				
6100	推銷費用	38,752	17	42,553	19
6200	管理費用	39,057	17	34,657	16
6300	研究發展費用	<u>32,415</u>	<u>14</u>	<u>34,407</u>	<u>16</u>
6000	營業費用合計	<u>110,224</u>	<u>48</u>	<u>111,617</u>	<u>51</u>
6900	營業損失	(<u>3,015</u>)	(<u>2</u>)	(<u>10,054</u>)	(<u>5</u>)
	營業外收入及支出（附註七、十二、二一及二五）				
7010	其他收入	3,747	2	1,769	1
7020	其他利益及損失	4,983	2	13,371	6
7050	財務成本	(1,683)	(1)	(1,364)	(1)
7070	採用權益法認列之子公司 損益之份額	(<u>617</u>)	-	(<u>807</u>)	-
7000	營業外收入及支出 合計	<u>6,430</u>	<u>3</u>	<u>12,969</u>	<u>6</u>

（接次頁）

(承前頁)

代 碼		102年度		101年度	
		金 額	%	金 額	%
7900	稅前淨利	\$ 3,415	1	\$ 2,915	1
7950	所得稅費用(附註四及二二)	(831)	-	(243)	-
8200	本期淨利	<u>2,584</u>	<u>1</u>	<u>2,672</u>	<u>1</u>
	其他綜合損益(附註十九及二十)				
8310	國外營運機構財務報表 換算之兌換差額	431	-	(137)	-
8360	確定福利計畫精算損失	(98)	-	(145)	-
8399	與其他綜合損益組成部 分相關之所得稅	<u>-</u>	<u>-</u>	<u>-</u>	<u>-</u>
8300	本期其他綜合損益	<u>333</u>	<u>-</u>	<u>(282)</u>	<u>-</u>
8500	本期綜合損益總額	<u>\$ 2,917</u>	<u>1</u>	<u>\$ 2,390</u>	<u>1</u>
	淨利歸屬於：				
8610	母公司業主	<u>\$ 2,584</u>	<u>1</u>	<u>\$ 2,672</u>	<u>1</u>
	綜合損益總額歸屬於：				
8710	本公司業主	<u>\$ 2,917</u>	<u>1</u>	<u>\$ 2,390</u>	<u>1</u>
	每股盈餘(附註二三)				
	來自繼續營業單位				
9750	基 本	<u>\$ 0.04</u>		<u>\$ 0.05</u>	
9850	稀 釋	<u>\$ 0.04</u>		<u>\$ 0.05</u>	

後附之附註係本個體財務報告之一部分。

董事長：徐立德



經理人：張立言



會計主管：黃雅玫



和康生物科技股份有限公司

個體權益變動表

民國 102 年及 101 年 1 月 1 日至 12 月 31 日

單位：新台幣仟元

代碼		股本					積	國外營運機構 財務報表換算 之兌換差額	權益總額
		普通	預收	資本	發行	溢價			
A1	101 年 1 月 1 日餘額	\$506,200	\$ 1,940	\$ 1,629	\$ 3,711		(\$144,208)	\$ -	\$369,272
D1	101 年度淨利	-	-	-	-		2,672	-	2,672
D3	101 年度其他綜合損益	-	-	-	-		(145)	(137)	(282)
N1	員工認股權執行發行普通股	6,610	5,790	2,080	(2,080)		-	-	12,400
N1	股份基礎給付交易之酬勞成本	-	-	-	1,384		-	-	1,384
Z1	101 年 12 月 31 日餘額	512,810	7,730	3,709	3,015		(141,681)	(137)	385,446
D1	102 年度淨利	-	-	-	-		2,584	-	2,584
D3	102 年度其他綜合損益	-	-	-	-		(98)	431	333
E1	現金增資	177,900	-	316,751	-		-	-	494,651
N1	員工認股權執行發行普通股	10,130	(7,730)	987	(987)		-	-	2,400
N1	股份基礎給付交易之酬勞成本	-	-	265	2,714		-	-	2,979
Z1	102 年 12 月 31 日餘額	<u>\$700,840</u>	<u>\$ -</u>	<u>\$321,712</u>	<u>\$ 4,742</u>		<u>(\$139,195)</u>	<u>\$ 294</u>	<u>\$888,393</u>

後附之附註係本個體財務報告之一部分。

董事長：徐立德



經理人：張立言



會計主管：黃雅玫



和康生物科技股份有限公司

個體現金流量表

民國 102 年及 101 年 1 月 1 日至 12 月 31 日

單位：新台幣仟元

代 碼		102年度	101年度
	營業活動之淨現金流出		
A10000	本期稅前淨利	\$ 3,415	\$ 2,915
A20000	調整項目：		
A20100	折舊費用（含投資性不動產折舊）	6,161	5,721
A20200	攤銷費用	481	1,776
A20300	呆帳費用	169	1,479
A20900	財務成本	1,683	1,364
A21200	利息收入	(3,307)	(1,329)
A21900	股份基礎給付酬勞成本	2,979	1,384
A22400	採用權益法認列之子公司損失之份額	617	807
A22500	處分及報廢不動產、廠房及設備損失	44	-
A30000	與營業活動相關之資產/負債變動數		
A31110	透過損益按公允價值衡量之金融資產	(2,852)	23,771
A31130	應收票據	62	1,551
A31150	應收帳款	(14,305)	(15,767)
A31160	應收帳款－關係人	(2,400)	4,034
A31180	其他應收款	651	(859)
A31200	存 貨	(16,542)	(7,040)
A31230	預付退休金	(67)	(71)
A31240	其他流動資產	(5,385)	(2,699)
A32130	應付票據	(48)	48
A32150	應付帳款	9,374	(1,475)
A32180	其他應付款項	(5,166)	5,437
A32230	其他流動負債	1,223	(1,341)
A33000	營運產生之現金流（出）入	(23,213)	19,706
A33100	收取之利息	3,194	1,283
A33300	支付之利息	(1,683)	(1,364)
A33500	（支付）退還之所得稅	(316)	78
AAAA	營業活動之淨現金流（出）入	(22,018)	19,703

（接次頁）

(承前頁)

代 碼		102年度	101年度
	投資活動之現金流量		
B06500	其他金融資產增加	(\$ 164,088)	(\$ 39,513)
B02700	取得不動產、廠房及設備	(57,536)	(6,244)
B04500	取得購置無形資產	(450)	(1,449)
B03700	存出保證金增加	(149)	(112)
B03800	存出保證金減少	253	-
BBBB	投資活動之淨現金流出	(221,970)	(47,318)
	籌資活動之現金流量		
C04600	現金增資	494,651	-
C04800	員工執行認股權	2,400	12,400
C03000	存入保證金增加	19	-
CCCC	籌資活動之淨現金流入	497,070	12,400
EEEE	本期現金及約當現金增加(減少)數	253,082	(15,215)
E00100	期初現金及約當現金餘額	52,826	68,041
E00200	期末現金及約當現金餘額	\$ 305,908	\$ 52,826

後附之附註係本個體財務報告之一部分。

董事長：徐立德



經理人：張立言



會計主管：黃雅玫



和康生物科技股份有限公司

個體財務報表附註

民國 102 年及 101 年 1 月 1 日至 12 月 31 日

(除另註明外，金額以新台幣仟元為單位)

一、公司沿革

本公司於 87 年 12 月 3 日奉准設立登記，同年 12 月 11 日取得營利事業登記證，截至 90 年 12 月 31 日止，相關產品屬研發階段，尚未產生重要收入，屬於創業期間。本公司於 91 年 1 月 1 日起，開始主要營業活動，並產生重要收入。

本公司之主要營業項目為膠原蛋白純化、各項疾病基因治療之生物製品之研發、生產及銷售、各類醫療器材、藥品、食品、面膜、保養品之批發和精密化學材料之生產及銷售。

本公司 100 年 4 月經財團法人中華民國證券櫃檯買賣中心核准登錄為興櫃股票，同年 5 月正式於興櫃交易市場議價買賣。另 102 年 10 月本公司上市申請案經台灣證券交易所上市審議會通過並報經金融監督管理委員會核備，同年 12 月本公司股票於台灣證券交易所正式掛牌公開買賣。

本個體財務報告係以本公司之功能性貨幣為新台幣表達。

二、通過財務報告之日期及程序

本個體財務報告於 103 年 3 月 18 日經董事會通過後發布。

三、新發布及修訂準則及解釋之適用

(一) 已發布但尚未生效之新／修正／修訂準則及解釋

本公司未適用下列業經國際會計準則理事會 (IASB) 發布之國際財務報導準則 (IFRS)、國際會計準則 (IAS)、解釋 (IFRIC) 及解釋公告 (SIC)。依據金融監督管理委員會 (以下稱「金管會」) 於 103 年 1 月 28 日宣布之「我國全面升級採用國際財務報導準則版本之推動架構」，上市上櫃公司及興櫃公司應自 104 年起由金管會認可之 2010 年版 IFRS、IAS、IFRIC 及 SIC (以下稱「IFRSs」) 升級至 2013 年版 IFRSs (不含 IFRS 9「金融工具」)。截至本個體財務報告

通過發布日止，金管會尚未認可下列歸屬於 2013 年版 IFRSs 之新／修正／修訂準則及解釋，且尚未發布非屬 2013 年版 IFRSs 之新／修正／修訂準則及解釋生效日。

	<u>IASB 發布之生效日 (註 1)</u>
<u>已納入 2013 年版 IFRSs 之新／修正準則及解釋</u>	
IFRSs 之修正「IFRSs 之改善—對 IAS 39 之修正 (2009 年)」	2009 年 1 月 1 日或 2010 年 1 月 1 日
IAS 39 之修正「嵌入式衍生工具」	於 2009 年 6 月 30 日以後結束之年度期間生效
「IFRSs 之改善 (2010 年)」	2010 年 7 月 1 日或 2011 年 1 月 1 日
「2009 年-2011 年週期之 IFRSs 年度改善」	2013 年 1 月 1 日
IFRS 1 之修正「IFRS 7 之比較揭露對首次採用者之有限度豁免」	2010 年 7 月 1 日
IFRS 1 之修正「嚴重高度通貨膨脹及首次採用者固定日期之移除」	2011 年 7 月 1 日
IFRS 1 之修正「政府貸款」	2013 年 1 月 1 日
IFRS 7 之修正「揭露—金融資產及金融負債互抵」	2013 年 1 月 1 日
IFRS 7 之修正「揭露—金融資產之移轉」	2011 年 7 月 1 日
IFRS 10「合併財務報表」	2013 年 1 月 1 日
IFRS 11「聯合協議」	2013 年 1 月 1 日
IFRS 12「對其他個體權益之揭露」	2013 年 1 月 1 日
IFRS 10、IFRS 11 及 IFRS 12 之修正「合併財務報表、聯合協議及對其他個體權益之揭露：過渡規定指引」	2013 年 1 月 1 日
IFRS 10、IFRS 12 及 IAS 27 之修正「投資個體」	2014 年 1 月 1 日
IFRS 13「公允價值衡量」	2013 年 1 月 1 日
IAS 1 之修正「其他綜合損益項目之表達」	2012 年 7 月 1 日
IAS 12 之修正「遞延所得稅：標的資產之回收」	2012 年 1 月 1 日
IAS 19 之修訂「員工福利」	2013 年 1 月 1 日
IAS 27 之修訂「單獨財務報表」	2013 年 1 月 1 日
IAS 28 之修訂「投資關聯企業及合資」	2013 年 1 月 1 日
IAS 32 之修正「金融資產及金融負債互抵」	2014 年 1 月 1 日
IFRIC 20「露天礦場於生產階段之剝除成本」	2013 年 1 月 1 日
<u>未納入 2013 年版 IFRSs 之新／修正準則及解釋</u>	
「2010 年-2012 年週期之 IFRSs 年度改善」	2014 年 7 月 1 日 (註 2)
「2011 年-2013 年週期之 IFRSs 年度改善」	2014 年 7 月 1 日
IFRS 9「金融工具」	尚未發布
IFRS 9 及 IFRS 7 之修正「強制生效日及過渡揭露」	尚未發布
IFRS 14「管制遞延帳戶」	2016 年 1 月 1 日
IAS 19 之修正「確定福利計畫：員工提撥」	2014 年 7 月 1 日
IAS 36 之修正「非金融資產可回收金額之揭露」	2014 年 1 月 1 日
IAS 39 之修正「衍生工具之合約更替及避險會計之繼續」	2014 年 1 月 1 日
IFRIC 21「徵收款」	2014 年 1 月 1 日

註 1：除另註明外，上述新／修正／修訂準則或解釋係於各該日期以後開始之年度期間生效。

註 2：給與日於 2014 年 7 月 1 日以後之股份基礎給付交易開始適用 IFRS 2 之修正；收購日於 2014 年 7 月 1 日以後之企業合併開始適用 IFRS 3 之修正；IFRS 13 於修正時即生效。其餘修正係適用於 2014 年 7 月 1 日以後開始之年度期間。

(二) 已發布但尚未生效之新／修正／修訂準則及解釋造成之會計政策重大變動說明

1. IFRS 9「金融工具」

金融資產之認列及衡量

就金融資產方面，所有原屬於 IAS 39「金融工具：認列與衡量」範圍內之金融資產後續衡量係以攤銷後成本衡量或以公允價值衡量。若本公司係以收取合約現金流量為目的之經營模式而持有該金融資產，且其合約現金流量完全為支付本金及流通在外本金金額之利息，則該金融資產係以攤銷後成本衡量。未符合前述條件之其他金融資產係以公允價值衡量。惟本公司得選擇於原始認列時，將非持有供交易之權益投資指定為透過其他綜合損益按公允價值衡量，除股利收益認列於損益外，其他相關利益及損失係認列於其他綜合損益。

2. IFRS 13「公允價值衡量」

IFRS 13「公允價值衡量」提供公允價值衡量指引，該準則定義公允價值、建立衡量公允價值之架構，並規定公允價值衡量之揭露。此外，該準則規定之揭露內容較現行準則更為廣泛，例如，現行準則僅要求以公允價值衡量之金融工具須按公允價值三層級揭露，依照 IFRS 13「公允價值衡量」規定，適用該準則之所有資產及負債皆須提供前述揭露。

(三) 已發布但尚未生效之新／修正／修訂準則、解釋及證券發行人財務報告編製準則對本公司財務報表影響之說明

截至本個體財務報告通過發布日止，本公司仍持續評估上述準則及解釋對財務狀況與經營結果之影響，相關影響待評估完成時予以揭露。

四、重大會計政策之彙總說明

(一) 遵循聲明

本個體財務報告係依照證券發行人財務報告編製準則及有關法令（以下稱「個體財務報告會計準則」）編製。

(二) 編製基礎

除按公允價值衡量之金融工具外，本個體財務報告係依歷史成本基礎編製。歷史成本通常係依取得資產所支付對價之公允價值決定。

本公司於編製個體財務報告時，對投資子公司及關聯企業係採權益法處理。為使本個體財務報告之當期損益、其他綜合損益及權益與本公司合併財務報告中歸屬於本公司業主之當期損益、其他綜合損益及權益相同，個體基礎與合併基礎下若干會計處理差異係調整「採用權益法之投資」、「採用權益法之子公司及關聯企業損益份額」暨相關權益項目。

(三) 資產與負債區分流動與非流動之標準

流動資產包括：

1. 主要為交易目的而持有之資產；
2. 預期於資產負債表日後 12 個月內實現之資產；及
3. 現金及約當現金（但不包括於資產負債表日後逾 12 個月用以交換或清償負債而受到限制者）。

流動負債包括：

1. 主要為交易目的而持有之負債；
2. 預期於資產負債表日後 12 個月內到期清償之負債，以及
3. 不能無條件將清償期限遞延至資產負債表日後至少 12 個月之負債。

非屬上述流動資產或流動負債者，係分類為非流動資產或非流動負債。

(四) 外 幣

編製本公司個體財務報表時，以本公司功能性貨幣以外之貨幣（外幣）交易者，依交易日匯率換算為功能性貨幣記錄。

外幣貨幣性項目於每一資產負債表日以收盤匯率換算因交割貨幣性項目或換算貨幣性項目產生之兌換差額，於發生當期認列於損益。以歷史成本衡量之外幣非貨幣性項目係以交易日之匯率換算，不再重新換算。

以公允價值衡量之外幣非貨幣性項目係以決定公允價值當日之匯率換算，所產生之兌換差額列為當期損益，惟屬公允價值變動認列於其他綜合損益者，其產生之兌換差額列於其他綜合損益。

於編製個體財務報告時，本公司國外營運機構（包含營運所在國家或使用之貨幣與本公司不同之子公司或關聯企業）之資產及負債以每一資產負債表日匯率換算為新台幣。收益及費損項目係以當期平均匯率換算，所產生之兌換差額列於其他綜合損益。

在處分國外營運機構並構成對該國外營運機構喪失控制、聯合控制或重大影響時，所有與該國外營運機構相關之權益將重分類為損益。

在部分處分國外營運機構子公司未構成對該子公司喪失控制時，係按比例將認列於其他綜合損益之累計兌換差額併入權益交易計算，但不認列為損益。在其他任何部分處分國外營運機構之情況下，認列於其他綜合損益之累計兌換差額則按處分比例重分類至損益。

(五) 存 貨

存貨包括原料、物料、製成品及半成品。存貨係以成本與淨變現價值孰低衡量，比較成本與淨變現價值時除同類別存貨外係以個別項目為基礎。淨變現價值係指在正常情況下之估計售價減除至完工尚需投入之估計成本及完成出售所需之估計成本後之餘額。存貨成本之計算係採加權平均法。

(六) 採用權益法之投資

本公司採用權益法處理對子公司，子公司係指本公司具有控制之個體（含特殊目的個體）。

權益法下，投資原始依成本認列，取得日後帳面金額係隨本公司所享有之子公司損益及其他綜合損益份額與利潤分配而增減。此外，針對本公司可享有子公司其他權益之變動係按持股比例認列。

當本公司對子公司所有權權益之變動未導致喪失控制者，係作為權益交易處理。投資帳面金額與所支付或收取對價之公允價值間之差額，係直接認列為權益。

當本公司對子公司之損失份額等於或超過其在該子公司之權益（包括權益法下子公司之帳面金額及實質上屬於本公司對該子公司淨投資組成部分之其他長期權益）時，係繼續按持股比例認列損失。

取得成本超過本公司於取得日所享有子公司可辨認資產及負債淨公允價值份額之數額列為商譽，該商譽係包含於該投資之帳面金額且不得攤銷；本公司於取得日所享有子公司可辨認資產及負債淨公允價值份額超過取得成本之數額列為當期收益。

當喪失對子公司控制時，本公司係按喪失控制日之公允價值衡量其對前子公司之剩餘投資，剩餘投資之公允價值及任何處分價款與喪失控制當日之投資帳面金額之差額，列入當期損益。此外，於其他綜合損益中所認列與該子公司有關之所有金額，其會計處理係與本公司直接處分相關資產或負債所必須遵循之基礎相同。

本公司與子公司之順流交易未實現損益於個體財務報告予以銷除。本公司與子公司之逆流及側流交易所產生之損益，僅在與本公司對子公司權益無關之範圍內，認列於個體財務報告。

(七) 不動產、廠房及設備

不動產、廠房及設備係以成本認列，後續以成本減除累計折舊及累計減損損失後之金額衡量。

建造中之不動產、廠房及設備係以成本減除累計減損損失後之金額認列。成本包括專業服務費用，及符合資本化條件之借款成本。

該等資產於完工並達預期使用狀態時，分類至不動產、廠房及設備之適當類別並開始提列折舊。

自有土地不提列折舊。

不動產、廠房及設備係採直線基礎提列折舊，對於每一重大部分則單獨提列折舊。本公司至少於每一年度結束日對估計耐用年限、殘值及折舊方法進行檢視。會計估計變動之影響係以推延方式處理。

除列不動產、廠房及設備所產生之利益或損失金額，係淨處分價款與該資產帳面金額間之差額，並且認列於當期損益。

(八) 無形資產

1. 單獨取得

單獨取得之有限耐用年限無形資產原始以成本衡量，後續係以成本減除累計攤銷及累計減損損失後之金額衡量。本公司以直線基礎進行攤銷，並且至少於每一年度結束日對估計耐用年限、殘值及折舊方法進行檢視。除本公司預期於該無形資產經濟年限屆滿前處分該資產外，有限耐用年限無形資產之殘值估計為零。會計估計變動之影響係以推延方式處理。

2. 除 列

於處分或預期無法由使用或處分產生未來經濟效益時除列無形資產。除列無形資產所產生之利益或損失金額，係淨處分價款與該資產帳面金額間之差額，並且認列於當期損益。

(九) 有形及無形資產（商譽除外）之減損

本公司於每一資產負債表日評估是否有任何跡象顯示有形及無形資產（商譽除外）可能已減損。若有任一減損跡象存在，則估計該資產之可回收金額。倘無法估計個別資產之可回收金額，本公司估計該資產所屬現金產生單位之可回收金額。若共用資產可依合理一致之基礎分攤至現金產生單位時，則分攤至個別之現金產生單位，反之，則分攤至可依合理一致之基礎分攤之最小現金產生單位群組。

針對非確定耐用年限及尚未可供使用之無形資產，至少每年進行減損測試，或於有減損跡象時進行減損測試。

可回收金額為公允價值減出售成本與其使用價值之較高者。個別資產或現金產生單位之可回收金額若低於其帳面金額時，將該資產或現金產生單位之帳面金額調減至其可回收金額。

當減損損失於後續迴轉時，該資產或現金產生單位之帳面金額調增至修訂後之可回收金額，惟增加後之帳面金額以不超過該資產或現金產生單位若未於以前年度認列減損損失時所決定之帳面金額（減除攤銷或折舊）。減損損失之迴轉係認列於損益。

(十) 金融工具

金融資產與金融負債於本公司成為該工具合約條款之一方時認列於資產負債表。

原始認列金融資產與金融負債時，若金融資產或金融負債非屬透過損益按公允價值衡量者，係按公允價值加計直接可歸屬於取得或發行金融資產或金融負債之交易成本衡量。直接可歸屬於取得或發行透過損益按公允價值衡量之金融資產或金融負債之交易成本，則立即認列為損益。

金融資產

金融資產之慣例交易係採交易日會計認列及除列。

1. 衡量種類

金融資產係分為透過損益按公允價值衡量之金融資產與放款及應收款二類。

(1) 透過損益按公允價值衡量之金融資產

透過損益按公允價值衡量之金融資產包括持有供交易及指定為透過損益按公允價值衡量之金融資產。

本公司於下列情況下，係將金融資產於原始認列時指定為透過損益按公允價值衡量：

- A. 該指定可消除或重大減少衡量或認列不一致；或
- B. 一組金融資產、金融負債或兩者，依書面之風險管理或投資策略，以公允價值基礎管理並評估其績效，且本公

司內部提供予管理階層之該投資組合資訊，亦以公允價值為基礎；或

C. 將包含一個或多個嵌入式衍生工具之混合（結合）合約整體進行指定。

透過損益按公允價值衡量之金融資產係按公允價值衡量，其再衡量產生之利益或損失（包含該金融資產所產生之任何股利或利息）係認列於損益。

(2) 放款及應收款

放款及應收款係指於活絡市場無報價，且具固定或可決定付款金額之非衍生金融資產。放款及應收款（包括應收帳款、現金及約當現金與其他應收款）係採用有效利息法按攤銷後成本減除減損損失後之金額衡量，惟短期應收帳款之利息認列不具重大性之情況除外。

約當現金包括自取得日起 3 個月內、高度流動性、可隨時轉換成定額現金且價值變動風險甚小之定期存款，係用於滿足短期現金承諾。

2. 金融資產之減損

本公司係於每一資產負債表日評估其他金融資產是否有減損客觀證據，當有客觀證據顯示，因金融資產原始認列後發生之單一或多項事項，致使金融資產之估計未來現金流量受損失者，該金融資產即已發生減損。

按攤銷後成本列報之金融資產，如應收票據、應收帳款及其他應收款，該資產若經個別評估未有客觀減損證據，另再集體評估減損。應收款集體存在之客觀減損證據可能包含本公司過去收款經驗、集體超過平均授信期間之延遲付款增加情況，以及與應收款拖欠有關之可觀察全國性或區域性經濟情勢變化。

按攤銷後成本列報之金融資產之減損損失金額係該資產帳面金額與估計未來現金流量按該金融資產原始有效利率折現之現值間之差額。

按攤銷後成本列報之金融資產於後續期間減損損失金額減少，且該減少客觀地與認列減損後發生之事項相連結，則先前認列之減損損失直接或藉由調整備抵帳戶予以迴轉認列於損益，惟該迴轉不得使金融資產帳面金額超過若未認列減損情況下於迴轉日應有之攤銷後成本。

其他金融資產之客觀減損證據可能包含：

- (1) 發行人或債務人之重大財務困難；
- (2) 違約，例如利息或本金支付之延滯或不償付；
- (3) 債務人將進入破產或其他財務重整之可能性大增；或
- (4) 由於財務困難而使金融資產之活絡市場消失。

所有金融資產之減損損失係直接自金融資產之帳面金額中扣除，惟應收帳款及其他應收款係藉由備抵帳戶調降其帳面金額。當判斷應收帳款及其他應收款無法收回時，係沖銷備抵帳戶。原先已沖銷而後續收回之款項則貸記備抵帳戶。備抵帳戶帳面金額之變動認列於損益。

3. 金融資產之除列

本公司僅於對來自金融資產現金流量之合約權利失效，或已移轉金融資產且該資產所有權之幾乎所有風險及報酬已移轉予其他企業時，始將金融資產除列。

於一金融資產整體除列時，其帳面金額與所收取對價加計已認列於其他綜合損益之任何累計利益或損失之總和間之差額係認列於損益。

權益工具

本公司發行之債務及權益工具係依據合約協議之實質與金融負債及權益工具之定義分類為金融負債或權益。

本公司發行之權益工具係以取得之價款扣除直接發行成本後之金額認列。

再取回本公司本身之權益工具係於權益項下認列與減除。購買、出售、發行或註銷本公司本身之權益工具不認列於損益。

金融負債

1. 後續衡量

所有金融負債係以有效利息法按攤銷後成本衡量。

2. 金融負債之除列

本公司僅於義務解除、取消或到期時，始將金融負債除列。除列金融負債時，其帳面金額與所支付對價間之差額認列為損益。

(十一) 收入認列

收入係按已收或應收對價之公允價值衡量，並扣除估計之客戶退貨、折扣及其他類似之折讓。銷貨退回係依據以往經驗及其他攸關因素合理估計未來之退貨金額提列。

1. 商品之銷售

銷售商品係於下列條件完全滿足時認列收入：

- (1) 本公司已將商品所有權之重大風險及報酬移轉予買方；
- (2) 本公司對於已經出售之商品既不持續參與管理，亦未維持有效控制；
- (3) 收入金額能可靠衡量；
- (4) 與交易有關之經濟效益很有可能流入本公司；及
- (5) 與交易有關之已發生或將發生之成本能可靠衡量。

具體而言，銷售商品收入係於商品交付且法定所有權移轉時認列。

2. 勞務之提供

勞務收入係於勞務提供時予以認列。

3. 股利收入及利息收入

投資所產生之股利收入係於股東收款之權利確立時認列，惟前提係與交易有關之經濟效益很有可能流入本公司，且收入金額能可靠衡量。

金融資產之利息收入係於經濟效益很有可能流入本公司，且收入金額能可靠衡量時認列。利息收入係依時間之經過按流通在外本金與所適用之有效利率採應計基礎認列。

(十二) 租賃

當租賃條款係移轉附屬於資產所有權之幾乎所有風險與報酬予承租人，則將其分類為融資租賃。所有其他租賃則分類為營業租賃。

1. 本公司為出租人

營業租賃之租賃收益係按直線基礎於相關租賃期間內認列為收益，除非另一種有系統之基礎更能代表出租資產使用效益消耗之時間型態。營業租賃下，或有租金於發生當期認列為收益。

2. 本公司為承租人

營業租賃給付係按直線基礎於租賃期間內認列為費用，除非另一種有系統之基礎更能代表使用者效益之時間型態。營業租賃下，或有租金於發生當期認列為費用。

(十三) 借款成本

直接可歸屬於取得、建造或生產符合要件之資產之借款成本，係作為該資產成本之一部分，直到該資產達到預定使用或出售狀態之幾乎所有必要活動已完成為止。

特定借款如於符合要件之資本支出發生前進行暫時投資而賺取之投資收入，係自符合資本化條件之借款成本中減除。

除上述外，所有其他借款成本係於發生當期認列為損益。

(十四) 退職後福利

屬確定提撥退休計畫之退休金，係於員工提供服務之期間，將應提撥之退休金數額認列為當期費用。

屬確定福利退休計畫之退休金，提供福利之成本係使用預計單位福利法進行精算評價。確定福利義務產生之所有精算損益於發生期間立即認列於其他綜合損益。前期服務成本於福利已既得之範圍內立即認列，非屬已既得之部分則於福利成為既得前之平均期間內，以直線基礎攤銷。

應計退休金負債係代表確定福利義務之現值、調整未認列前期服務成本，並減除計畫資產公允價值後之金額。任何依此方式計算

所產生之資產，不得超過累積未認列前期服務成本，加上該計畫之可得退還資金及可減少未來提撥金之現值。

確定福利退休計畫發生縮減或清償時，認列縮減或清償之損益。

(十五) 股份給付協議

對員工之權益交割股份基礎給付，係以給與日權益工具之公允價值衡量。

權益交割股份基礎給付協議係按給與日所決定之公允價值及預期既得權益工具之最佳估計數量，於既得期間內以直線基礎認列費用，並同時調整資本公積－員工認股權。若其於給與日立即既得，係於給與日全數認列費用。

本公司於每一資產負債表日修正預期既得之權益工具估計數量。若有修正原估計數量，其影響數係認列為損益，使累計費用反映修正之估計數，並相對調整資本公積－員工認股權。

(十六) 稅 捐

所得稅費用係當期所得稅及遞延所得稅之總和。

1. 當期所得稅

依所得稅法規定計算之未分配盈餘加徵 10% 所得稅列為股東會決議年度之所得稅費用。

以前年度應付所得稅之調整，列入當期所得稅。

2. 遞延所得稅

遞延所得稅係依財務報表帳載資產及負債帳面金額與計算課稅所得之課稅基礎二者所產生之暫時性差異予以認列。遞延所得稅負債一般係就所有應課稅暫時性差異予以認列，而遞延所得稅資產則於很有可能具有課稅所得以供可減除暫時性差異、虧損扣抵或研究發展支出所產生之所得稅抵減使用時認列。暫時性差異若係由商譽所產生，或係由其他資產及負債原始認列（不包括企業合併）所產生，且交易當時既不影響課稅所得亦不影響會計利潤者，不認列為遞延所得稅資產及負債。

與投資子公司及關聯企業相關之應課稅暫時性差異皆認列遞延所得稅負債，惟本公司若可控制暫時性差異迴轉之時點，

且該暫時性差異很有可能於可預見之未來不會迴轉者除外。與此類投資及權益有關之可減除暫時性差異所產生之遞延所得稅資產，僅於其很有可能具有足夠課稅所得用以實現暫時性差異之利益，且於可預見之未來預期將迴轉的範圍內，予以認列。

遞延所得稅資產之帳面金額於每一資產負債表日予以重新檢視，並針對已不再很有可能具有足夠之課稅所得以供其回收所有或部分資產者，調減帳面金額。原未認列為遞延所得稅資產者，亦於每一資產負債表日予以重新檢視，並在未來很有可能產生課稅所得以供其回收所有或部分資產者，調增帳面金額。

遞延所得稅資產及負債係以預期負債清償或資產實現當期之稅率衡量，該稅率係以資產負債表日已立法或已實質性立法之稅率及稅法為基礎。遞延所得稅負債及資產之衡量係反映企業於資產負債表日預期回收或清償其資產及負債帳面金額之方式所產生之租稅後果。

3. 本年度之當期及遞延所得稅

當期及遞延所得稅係認列於損益，惟與認列於其他綜合損益或直接計入權益之項目相關之當期及遞延所得稅係分別認列於其他綜合損益或直接計入權益。若當期所得稅或遞延所得稅係自企業合併所產生，其所得稅影響數納入企業合併之會計處理。

(十七) 政府補助

政府補助僅於可合理確信本公司將遵循政府補助所附加之條件，且將可收到該項補助時，始予以認列。

政府補助係於其意圖補償之相關成本於本公司認列為費用之期間內，按有系統之基礎認列於損益。以本公司應購買、建造或以其他方式取得非流動資產為條件之政府補助係認列為遞延收入，並以合理且有系統之基礎於相關資產耐用年限期間轉列損益。

若政府補助係用於補償已發生之費用或損失，或係以給與本公司立即財務支援為目的且無未來相關成本，則於其可收取之期間認列於損益。

五、重大會計判斷、估計及假設不確定性之主要來源

本公司於採用會計政策時，對於不易自其他來源取得資產及負債帳面金額之相關資訊，管理階層必須作出相關之判斷、估計及假設。估計及相關假設係基於歷史經驗及其他視為攸關之因素。實際結果可能與估計有所不同。

管理階層將持續檢視估計與基本假設。若估計之修正僅影響當期，則於會計估計修正當期認列。若會計估計之修正同時影響當期及未來期間，則於估計修正當期及未來期間認列。

以下係有關未來所作主要假設之資訊，以及於財務報導結束日估計不確定性之其他主要來源，該等假設及估計具有導致資產及負債帳面金額於下一財務年度重大調整之風險。

(一) 應收款之備抵呆帳

本公司對於應收款於每一資產負債表日評估其減損跡象，當有客觀證據顯示，因應收帳款原始認列後發生之單一或多項事件，致使應收帳款之估計未來現金流量受影響者，該應收帳款則視為已減損。認列之減損損失金額係為該資產之帳面金額與預期未來現金流量（已反映擔保品或保證之影響）以該應收帳款原始有效利率折現值之間的差額。

截至 102 年 12 月 31 日暨 101 年 12 月 31 日及 1 月 1 日止，備抵呆帳(含催收款)之帳面金額分別為 8,901 仟元、8,732 仟元及 7,253 仟元。

(二) 有形資產及無形資產（商譽除外）減損評估

資產減損評估過程中，本公司需依賴主觀判斷並依據資產使用模式及所屬產業特性，決定特定資產群組之獨立現金流量資產耐用年數及未來可能產生之收益與費損，任何由於經濟狀況之變遷或公司策略所帶來的估計改變均可能在未來造成重大減損。

本公司於 102 及 101 年度未針對資產認列任何損失。

(三) 存貨之評價

由於存貨須以成本與淨變現價值孰低者計價，故本公司必須運用判斷及估計決定財務報導期間結束日存貨之淨變現價值。

由於生物科技產業快速變化，本公司評估財務報導期間結束日存貨因過時陳舊或無市場銷售價值之金額，並將存貨成本沖減至淨變現價值。此存貨評價主要係依未來特定期間內之產品需求為估計基礎，故可能產生重大變動。

截至 102 年 12 月 31 日暨 101 年 12 月 31 日及 1 月 1 日止，本公司存貨之帳面金額分別為 73,823 仟元、57,281 仟元及 50,241 仟元（係分別扣除備抵跌價損失 9,709 仟元、11,149 仟元及 12,758 仟元）。

(四) 遞延所得稅資產之可實現性

遞延所得稅資產係於未來很有可能有足夠之課稅所得供可減除暫時性差異使用時方予以認列。評估遞延所得稅資產之可實現性時，必須涉及管理階層之重大會計判斷及估計，包含預期未來銷貨收入成長及利潤率、可使用之所得稅抵減、稅務規劃等假設。任何關於全球經濟環境、產業環境的變遷及法令的改變，均可能引起遞延所得稅資產之重大調整。

截至 102 年 12 月 31 日暨 101 年 12 月 31 日及 1 月 1 日止，本公司認列之遞延所得稅資產分別為 3,330 仟元、3,966 仟元及 4,209 仟元。

六、現金及約當現金

	102年12月31日	101年12月31日	101年1月1日
庫存現金及週轉金	\$ 332	\$ 346	\$ 2,295
銀行支票及活期存款	305,576	52,480	31,765
約當現金			
定期存款	-	-	33,981
	<u>\$ 305,908</u>	<u>\$ 52,826</u>	<u>\$ 68,041</u>

定期存款及附賣回債券於資產負債表日之市場利率區間如下：

	102年12月31日	101年12月31日	101年1月1日
定期存款	-	-	0.880%~1.345%

約當現金包括自取得日起 3 個月內、高度流動性、可隨時轉換成定額現金且價值變動風險甚小之定期存款，係用於滿足短期現金承諾。

截至 102 年 12 月 31 日暨 101 年 12 月 31 日及 1 月 1 日止，原始到期日超過 3 個月之銀行定期存款分別為 261,494 仟元、97,252 仟元及 62,600 仟元，係分類為其他金融資產－流動（參閱附註八）。

七、透過損益按公允價值衡量之金融工具

	<u>102年12月31日</u>	<u>101年12月31日</u>	<u>101年1月1日</u>
持有供交易之金融資產			
開放型基金受益憑證	\$ 37,889	\$ 35,037	\$ 58,808

102 及 101 年度透過損益按公允價值衡量之金融工具產生之淨（損失）利益分別為（1,720）仟元及 4,006 仟元，帳列其他利益及損失項下。

八、其他金融資產－流動

	<u>102年12月31日</u>	<u>101年12月31日</u>	<u>101年1月1日</u>
受限制資產	\$ 14,900	\$ 14,900	\$ 10,000
原始到期日超過 3 個月之定期存款	261,494	97,252	62,600
其他	215	256	249
	<u>\$ 276,609</u>	<u>\$ 112,408</u>	<u>\$ 72,849</u>

（一）截至 102 年 12 月 31 日暨 101 年 12 月 31 日及 1 月 1 日原始到期日超過 3 個月之定期存款市場利率區間分別為年利率 0.100%-1.360%、0.100%-1.360% 及 1.345%。

（二）其他金融資產－流動質押之資訊，參閱附註三十。

九、應收票據、應收帳款、其他應收款及催收款

	<u>102年12月31日</u>	<u>101年12月31日</u>	<u>101年1月1日</u>
<u>流 動</u>			
應收票據	\$ 12,342	\$ 12,404	\$ 13,955
應收帳款	62,164	47,897	32,557
應收帳款－關係人	6,439	4,039	8,073
減：備抵呆帳	(3,309)	(3,178)	(2,126)
	<u>\$ 77,636</u>	<u>\$ 61,162</u>	<u>\$ 52,459</u>
其他應收款	<u>\$ 238</u>	<u>\$ 889</u>	<u>\$ 30</u>
<u>非 流 動</u>			
催 收 款	\$ 5,592	\$ 5,554	\$ 5,127
減：備抵催收款	(5,592)	(5,554)	(5,127)
	<u>\$ -</u>	<u>\$ -</u>	<u>\$ -</u>

本公司對商品銷售之平均授信期間為 90~120 天。於決定應收帳款可回收性時，本公司考量應收帳款自原始授信日至資產負債表日信用品質之任何改變。由於歷史經驗顯示帳齡超過 365 天之應收帳款無法回收，本公司對於帳齡超過 365 天之應收帳款認列 100% 備抵呆帳，對於帳齡在 121 天至 365 天之間之應收帳款，其備抵呆帳係參考交易對方過去拖欠記錄及分析其目前財務狀況，以估計無法回收之金額。

在接受新客戶之前，本公司係透過外部公開資訊或該新客戶所提供信用評等資料評估該潛在客戶之信用品質並設定該客戶之信用額度。客戶之信用額度及評等每年定期檢視一次，其中未發生實際減損之應收帳款係屬最佳信用等級。

於 102 年 12 月 31 日暨 101 年 12 月 31 日及 1 月 1 日之應收帳款餘額中，前三大客戶之應收帳款分別為 25,053 仟元、20,635 仟元及 22,117 仟元。

於資產負債表日已逾期但本公司尚未認列備抵呆帳之應收帳款及票據於 102 年 12 月 31 日暨 101 年 12 月 31 日及 1 月 1 日分別為 18,951 仟元、14,212 仟元及 5,659 仟元（參閱下列帳齡分析），因其信用品質並未重大改變，本公司管理階層認為仍可回收其金額，本公司對該等應收帳款及票據並未持有任何擔保品或其他信用增強保障。此外，本公司亦不具有將應收帳款及票據及對相同交易對方之應付帳款互抵之法定抵銷權。

已逾期但未減損應收帳款之帳齡分析如下：

	<u>102年12月31日</u>	<u>101年12月31日</u>	<u>101年1月1日</u>
60 天以下	\$ 13,499	\$ 12,149	\$ 3,982
61 至 180 天	5,452	2,003	1,677
181 天以上	<u>-</u>	<u>60</u>	<u>-</u>
合 計	<u>\$ 18,951</u>	<u>\$ 14,212</u>	<u>\$ 5,659</u>

以上係以逾期天數為基準進行之帳齡分析。

備抵呆帳變動資訊如下：

	102年度			101年度		
	應收票據	應收帳款	催收款	應收票據	應收帳款	催收款
期初餘額	\$ -	\$ 3,178	\$ 5,554	\$ -	\$ 2,126	\$ 5,127
加：本期提列呆帳費用	-	169	-	-	1,479	-
加(減)：重分類	-	(38)	38	-	(427)	427
期末餘額	<u>\$ -</u>	<u>\$ 3,309</u>	<u>\$ 5,592</u>	<u>\$ -</u>	<u>\$ 3,178</u>	<u>\$ 5,554</u>

截至 102 年 12 月 31 日暨 101 年 12 月 31 日及 1 月 1 日止，備抵呆帳金額其中包括已進行清算或處於重大財務困難之個別已減損應收帳款，其金額皆為 5,067 仟元。所認列之減損損失為應收帳款帳面金額與預期清算回收金額現值之差額，本公司對該等應收帳款餘額並未持有任何擔保品。

十、存貨

	102年12月31日	101年12月31日	101年1月1日
製成品	\$ 14,213	\$ 15,188	\$ 17,436
半成品	11,475	7,129	11,108
原物料	48,135	34,964	21,697
	<u>\$ 73,823</u>	<u>\$ 57,281</u>	<u>\$ 50,241</u>

102 及 101 年度之銷貨成本分別包括存貨跌價及報廢損失 3,978 仟元及 517 仟元

十一、其他流動資產

	102年12月31日	101年12月31日	101年1月1日
預付費用	\$ 9,657	\$ 4,405	\$ 1,455
預付款項	995	2,327	1,668
應收營業稅退稅款	1,335	527	-
應收營所稅退稅款	415	294	372
留抵稅額	657	-	-
	<u>\$ 13,059</u>	<u>\$ 7,553</u>	<u>\$ 3,495</u>

預付費用主要係為申請醫療產品認證之相關款項。

十二、採用權益法之投資

投資子公司

	102年12月31日	101年12月31日	101年1月1日
Maxigen Biotech International Investment Corporation Limited	<u>\$ 2,715</u>	<u>\$ 2,901</u>	<u>\$ 3,845</u>

(一) 本公司於資產負債表日對子公司之所有權權益及表決權百分比如下：

公 司 名 稱	102年12月31日	101年12月31日	101年1月1日
Maxigen Biotech International Investment Corporation Limited	100.00%	100.00%	100.00%

本公司 91 年 11 月投資成立 Maxigen Biotech International Investment Corporation Limited，截至 102 年 12 月 31 日止共計投資 38,776 仟元（美金 1,230 仟元），持股比例百分之百，採權益法評價。

(二) 本公司採權益法認列之投資損失係以被投資公司同期間經會計師查核簽證之財務報表為依據，其明細如下：

	102年度	101年度
Maxigen Biotech International Investment Corporation Limited	(\$ 617)	(\$ 807)

十三、不動產、廠房及設備

每一類別之帳面金額	102年12月31日	101年12月31日	101年1月1日
自有土地	\$ 133,225	\$ 133,225	\$ 133,225
機器設備	9,591	9,206	8,154
試驗設備	5,845	5,564	6,506
運輸設備	-	-	-
辦公設備	1,891	1,771	2,057
租賃改良	2,945	4,325	5,675
未完工程及待驗設備	54,214	2,450	-
	<u>\$ 207,711</u>	<u>\$ 156,541</u>	<u>\$ 155,617</u>

成 本	土 地	機 器 設 備	試 驗 設 備	運 輸 設 備	辦 公 設 備	租 賃 改 良	未 完 工 程 及 待 驗 設 備	合 計
101年1月1日								
餘額	\$ 133,225	\$ 18,224	\$ 22,413	\$ 1,691	\$ 9,845	\$ 46,968	\$ -	\$ 232,366
本期增加	-	2,638	531	-	484	512	2,450	6,615
本期處分	-	-	-	-	-	-	-	-
101年12月31日								
餘額	<u>\$ 133,225</u>	<u>\$ 20,862</u>	<u>\$ 22,944</u>	<u>\$ 1,691</u>	<u>\$ 10,329</u>	<u>\$ 47,480</u>	<u>\$ 2,450</u>	<u>\$ 238,981</u>

(接次頁)

(承前頁)

	土	地	機器設備	試驗設備	運輸設備	辦公設備	租賃改良	未完工程及 待驗設備	合 計
102年1月1日									
餘額	\$ 133,225		\$ 20,862	\$ 22,944	\$ 1,691	\$ 10,329	\$ 47,480	\$ 2,450	\$ 238,981
本期增加	-		2,191	625	-	961	453	53,114	57,344
本期處分	-		(473)	(826)	-	(340)	-	-	(1,639)
重分類	-		-	1,350	-	-	-	(1,350)	-
102年12月31日									
日餘額	<u>\$ 133,225</u>		<u>\$ 22,580</u>	<u>\$ 24,093</u>	<u>\$ 1,691</u>	<u>\$ 10,950</u>	<u>\$ 47,933</u>	<u>\$ 54,214</u>	<u>\$ 294,686</u>
累計折舊									
101年1月1日									
餘額	\$ -		\$ 10,070	\$ 15,907	\$ 1,691	\$ 7,788	\$ 41,293	\$ -	\$ 76,749
折舊費用	-		1,586	1,473	-	770	1,862	-	5,691
本期處分	-		-	-	-	-	-	-	-
101年12月31日									
日餘額	<u>\$ -</u>		<u>\$ 11,656</u>	<u>\$ 17,380</u>	<u>\$ 1,691</u>	<u>\$ 8,558</u>	<u>\$ 43,155</u>	<u>\$ -</u>	<u>\$ 82,440</u>
102年1月1日									
餘額	\$ -		\$ 11,656	\$ 17,380	\$ 1,691	\$ 8,558	\$ 43,155	\$ -	\$ 82,440
折舊費用	-		1,806	1,694	-	797	1,833	-	6,130
本期處分	-		(473)	(826)	-	(296)	-	-	(1,595)
102年12月31日									
日餘額	<u>\$ -</u>		<u>\$ 12,989</u>	<u>\$ 18,248</u>	<u>\$ 1,691</u>	<u>\$ 9,059</u>	<u>\$ 44,988</u>	<u>\$ -</u>	<u>\$ 86,975</u>

本公司之不動產、廠房及設備係以直線基礎按下列耐用年數計提折舊：

機器設備	3至8年
試驗設備	3至9年
運輸設備	3至6年
辦公設備	3至6年
租賃改良	5至10年

本公司設定抵押作為借款擔保之不動產、廠房及設備金額，請參閱附註三十。

本公司102及101年度皆無利息資本化之情事。

十四、投資性不動產

	102年12月31日	101年12月31日	101年1月1日
帳面金額—已完工投資性不動產	<u>\$ 9,107</u>	<u>\$ 9,138</u>	<u>\$ 9,168</u>

	102年度			101年度		
	已	完	工	已	完	工
成 本	投資性不動產			投資性不動產		
期初餘額	\$	9,527		\$	9,527	
本期增加		-			-	
期末餘額		<u>9,527</u>			<u>9,527</u>	
<u>累計折舊及減損</u>						
期初餘額		389			359	
折舊費用		<u>31</u>			<u>30</u>	
期末餘額		<u>420</u>			<u>389</u>	
期末淨額	\$	<u>9,107</u>		\$	<u>9,138</u>	

本公司之投資性不動產係位於台北市松山區之不動產，目前供出租他人使用，其於 102 年 12 月 31 日暨 101 年 12 月 31 日及 1 月 1 日之公允價值分別為 19,895 仟元、18,948 仟元及 17,356 仟元。該公允價值未經獨立評價人員評價，僅由本公司管理階層採用市場參與者常用之評價模型進行評價，該評價係參考類似不動產交易價格之市場證據進行。

本公司之所有投資性不動產皆係自有權益。

十五、其他無形資產

	102年12月31日	101年12月31日	101年1月1日
營業權	\$ -	\$ -	\$ 240
技術授權	840	871	2,200
電腦軟體	-	-	195
	<u>\$ 840</u>	<u>\$ 871</u>	<u>\$ 2,635</u>
	102年度		
	營 業 權	技 術 授 權	合 計
成 本			
期初餘額	\$ 4,800	\$ 1,900	\$ 6,700
本期增加	-	450	450
期末餘額	<u>4,800</u>	<u>2,350</u>	<u>7,150</u>
<u>累計攤銷及減損</u>			
期初餘額	4,800	1,029	5,829
本期攤銷	-	481	481
期末餘額	<u>4,800</u>	<u>1,510</u>	<u>6,310</u>
期末淨額	<u>\$ -</u>	<u>\$ 840</u>	<u>\$ 840</u>

101年度

	營 業 權	技 術 授 權	電 腦 軟 體	合 計
成 本				
期初餘額	\$ 4,800	\$ 2,861	\$ 1,070	\$ 8,731
本期增加	-	823	626	1,449
本期減少	-	(347)	-	(347)
本期重分類(註)	-	(1,437)	-	(1,437)
期末餘額	<u>4,800</u>	<u>1,900</u>	<u>1,696</u>	<u>8,396</u>
累計攤銷及減損				
期初餘額	4,560	661	875	6,096
本期減少	-	(347)	-	(347)
本期攤銷	<u>240</u>	<u>715</u>	<u>821</u>	<u>1,776</u>
期末餘額	<u>4,800</u>	<u>1,029</u>	<u>1,696</u>	<u>7,525</u>
期末淨額	<u>\$ -</u>	<u>\$ 871</u>	<u>\$ -</u>	<u>\$ 871</u>

註：本期重分類係重分類至預付費用項下。

十六、應付票據及應付帳款

	102年12月31日	101年12月31日	101年1月1日
應付票據	\$ -	\$ 48	\$ -
應付帳款	<u>24,356</u>	<u>14,982</u>	<u>16,457</u>
	<u>\$ 24,356</u>	<u>\$ 15,030</u>	<u>\$ 16,457</u>

本公司應付帳款之平均付款期間為 30~90 天，本公司訂有財務風險管理政策，以確保所有應付款於預先約定之信用期限內償還。

十七、其他負債

	102年12月31日	101年12月31日	101年1月1日
其他應付款			
應付費用	\$ 18,270	\$ 23,436	\$ 17,999
應付工程設備款	<u>179</u>	<u>371</u>	<u>-</u>
	<u>\$ 18,449</u>	<u>\$ 23,807</u>	<u>\$ 17,999</u>
其他流動負債			
預收款項	\$ 2,297	\$ 967	\$ 2,330
代收款	479	603	527
暫收款	17	-	-
應付營業稅	-	-	54
	<u>\$ 2,793</u>	<u>\$ 1,570</u>	<u>\$ 2,911</u>
流 動			
—其他應付款	<u>\$ 18,449</u>	<u>\$ 23,807</u>	<u>\$ 17,999</u>
—其他負債	<u>\$ 2,793</u>	<u>\$ 1,570</u>	<u>\$ 2,911</u>

應付費用明細如下：

	102年12月31日	101年12月31日	101年1月1日
應付薪工及年獎	\$ 8,513	\$ 8,028	\$ 7,626
應付勞務費	2,234	3,382	1,178
應付實驗器材及藥品	1,186	5,828	3,276
應付權利金	1,035	2,555	1,897
應付保險費	850	784	910
其 他	4,452	2,859	3,112
	<u>\$ 18,270</u>	<u>\$ 23,436</u>	<u>\$ 17,999</u>

十八、長期借款

借 款 內 容	102年12月31日	101年12月31日	101年1月1日
台灣中小企業銀行 借款總額：80,000（仟元） 借款期間：100.06.28~115.06.28 利率區間：第1年以該銀行2年期定儲機動利率加 0.05%機動計息，第2年以該銀行2年期定儲機動利率加 0.25%機動計息，第3年起以該銀行2年期定儲機動利率加 0.48%機動計息，目前利率 2.06%。 還款辦法：自 103 年 7 月 29 日起以每月為一期，平均償還本金。	\$ 80,000	\$ 80,000	\$ 80,000
減：一年內到期之長期借款	(2,954)	-	-
	<u>\$ 77,046</u>	<u>\$ 80,000</u>	<u>\$ 80,000</u>

該銀行借款係以本公司自有土地抵押擔保，借款到期日為 115 年 6 月 28 日，截至 102 年 12 月 31 日暨 101 年 12 月 31 日及 1 月 1 日止，有效年利率分別為 2.06%、1.83%及 1.58%。

十九、退職後福利計畫

(一) 確定提撥計畫

本公司所適用「勞工退休金條例」之退休金制度，係屬政府管理之確定提撥退休計畫，依員工每月薪資 6%提撥退休金至勞工保險局之個人專戶。

本公司於 102 及 101 年度依照確定提撥計畫中明定比例應提撥之金額已於合併綜合損益表認列費用總額分別為 2,756 仟元及 2,641 仟元。截至 102 年 12 月 31 日暨 101 年 12 月 31 日及 1 月 1 日止，尚未支付予計畫之已到期提撥金額分別為 468 仟元、435 仟元及 427 仟元。

(二) 確定福利計畫

本公司所適用我國「勞動基準法」之退休金制度，係屬確定福利退休計畫。員工退休金之支付，係根據服務年資及核准退休日前 6 個月平均工資計算。本公司按員工每月已付薪資總額 2% 提撥員工退休基金，交由勞工退休準備金監督委員會以該委員會名義存入台灣銀行之專戶，復經和康公司向主管機關申請暫停提撥核准備查在案，同意每次暫停提撥之有效期限為 1 年，最近一期暫停提撥期間自 102 年 6 月至 103 年 5 月止。

本公司之計畫資產及確定福利義務現值，係由合格精算師進行精算。精算評價於衡量日之主要假設列示如下：

	102年12月31日	101年12月31日	101年1月1日
折現率	1.875%	1.625%	1.750%
計畫資產之預期報酬率	2.000%	1.875%	2.000%
薪資預期增加率	2.000%	2.000%	2.000%

有關確定福利計畫所認列之損益金額列示如下：

	102年度	101年度
當期服務成本	\$ -	\$ -
利息成本	18	18
計畫資產預期報酬	(85)	(89)
	<u>(\$ 67)</u>	<u>(\$ 71)</u>
依功能別彙總		
營業成本	(\$ 19)	(\$ 20)
推銷費用	(19)	(20)
管理費用	(17)	(19)
研發費用	(12)	(12)
	<u>(\$ 67)</u>	<u>(\$ 71)</u>

於 102 及 101 年度，本公司分別認列 98 仟元及 145 仟元精算損失於其他綜合損益。

本公司因確定福利計畫所產生之義務列入個體資產負債表之金額列示如下：

	<u>102年12月31日</u>	<u>101年12月31日</u>	<u>101年1月1日</u>
已提撥確定福利義務之			
現值	\$ 1,223	\$ 1,134	\$ 1,017
計畫資產之公允價值	(4,556)	(4,498)	(4,455)
預付退休金	(\$ 3,333)	(\$ 3,364)	(\$ 3,438)

確定福利義務現值之變動列示如下：

	<u>102年度</u>	<u>101年度</u>
年初確定福利義務	\$ 1,134	\$ 1,017
當期服務成本	-	-
利息成本	18	18
精算損失	71	99
年底應計退休金負債	<u>\$ 1,223</u>	<u>\$ 1,134</u>

計畫資產現值之變動列示如下：

	<u>102年度</u>	<u>101年度</u>
年初計畫資產公允價值	\$ 4,498	\$ 4,455
計畫資產預期報酬	85	89
精算損失	(27)	(46)
雇主提撥數	-	-
計畫參與者提撥數	-	-
年底計畫資產公允價值	<u>\$ 4,556</u>	<u>\$ 4,498</u>

計畫資產之主要類別於資產負債表日公允價值之百分比係依勞工退休基金監理會網站公布之基金資產配置資訊為準：

	<u>102年12月31日</u>	<u>101年12月31日</u>	<u>101年1月1日</u>
權益工具	43.64	38.29	41.26
債務工具	34.19	38.32	35.98
現金	22.17	23.39	22.76
	<u>100.00</u>	<u>100.00</u>	<u>100.00</u>

整體資產預期報酬率係根據歷史報酬趨勢以及精算師對於相關義務存續期間內，該資產所處市場之預測，並參考勞工退休基金監理會對勞工退休基金之運用情形，於考量最低收益不低於當地銀行2年定期存款利率之收益之影響所作之估計。

本公司選擇以轉換至個體財務報告會計準則之日起各個會計期間推延決定之金額，揭露經驗調整之歷史資訊：

	102年12月31日	101年12月31日	101年1月1日
確定福利義務現值	\$ 1,223	\$ 1,134	\$ 1,017
計畫資產公允價值	(\$ 4,556)	(\$ 4,498)	(\$ 4,455)
提撥短絀	(\$ 3,333)	(\$ 3,364)	(\$ 3,438)
計畫負債之經驗調整	(\$ 121)	(\$ 99)	\$ -
計畫資產之經驗調整	(\$ 27)	(\$ 46)	\$ -

本公司預期於 102 及 101 年度以後一年內對確定福利計畫提撥皆為 0 仟元。

二十、權益

	102年12月31日	101年12月31日	101年1月1日
股本			
普通股	\$ 700,840	\$ 512,810	\$ 506,200
預收股本	-	7,730	1,940
資本公積	326,454	6,724	5,340
待彌補虧損	(139,195)	(141,681)	(144,208)
其他權益項目	294	(137)	-
	<u>\$ 888,393</u>	<u>\$ 385,446</u>	<u>\$ 369,272</u>

(一) 股本－普通股

	102年12月31日	101年12月31日	101年1月1日
額定股數(仟股)	<u>100,000</u>	<u>100,000</u>	<u>100,000</u>
額定股本	<u>\$ 1,000,000</u>	<u>\$ 1,000,000</u>	<u>\$ 1,000,000</u>
已發行且已收足股款之股數(仟股)	<u>70,084</u>	<u>51,281</u>	<u>50,620</u>
已發行股本	\$ 700,840	\$ 512,810	\$ 506,200
發行溢價	321,712	3,709	1,629
	<u>\$ 1,022,552</u>	<u>\$ 516,519</u>	<u>\$ 507,829</u>

已發行之普通股每股面額為 10 元，每股享有一表決權及收取股利之權利。

額定股本中供發行員工認股權憑證所保留之股本為 8,000 仟股。

本公司流通在外普通股股數之調節如下：

	股 (仟 股)	股 本	發 行 溢 價
101 年 1 月 1 日 餘 額	50,620	\$ 506,200	\$ 1,629
員 工 執 行 認 股 權 發 行 新 股	661	6,610	2,080
101 年 12 月 31 日 餘 額	<u>51,281</u>	<u>\$ 512,810</u>	<u>\$ 3,709</u>
102 年 1 月 1 日 餘 額	51,281	\$ 512,810	\$ 3,709
員 工 執 行 認 股 權 發 行 新 股	1,013	10,130	987
現 金 增 資	17,790	177,900	317,016
102 年 12 月 31 日 餘 額	<u>70,084</u>	<u>\$ 700,840</u>	<u>\$ 321,712</u>

本公司 101 年 1 月 1 日實收資本額為 506,200 仟元，分為 50,620 仟股，每股面額 10 元，均為普通股。另尚有認股權證轉換普通股 194 仟股於 101 年 1 月 1 日因未向經濟部提出資本額變更登記之申請，故暫列預收股本項下。本公司 101 年度因員工行使認股權證轉換普通股 1,240 仟股，每股認購價格為 10 元，連同期初預收股本 194 仟股，共計 1,434 仟股認股權證轉換普通股，其中 661 仟股於 101 年 12 月 31 日前已向經濟部完成資本額變更登記之申請，故 101 年 12 月 31 日實收資本額增加為 512,810 仟元，分為 51,281 仟股，每股面額 10 元，均為普通股，另 773 仟股於 101 年 12 月 31 日前尚未向經濟部提出資本額變更登記之申請，故暫列預收股本項下。

本公司 102 年 1 月 1 日實收資本額為 512,810 仟元，分為 51,281 仟股，每股面額 10 元，均為普通股。另尚有認股權證轉換普通股 773 仟股於 102 年 1 月 1 日因未向經濟部提出資本額變更登記之申請，故暫列預收股本項下。本公司 102 年度因員工行使認股權證轉換普通股 240 仟股，每股認購價格為 10 元，連同期初預收股本 773 仟股，共計 1,013 仟股認股權證轉換普通股。

本公司於 101 年 10 月 31 日經董事會決議，為新建林口廠房及充實營運資金，辦理之現金增資發行新股 10,000 仟股，每股發行價格為新台幣 22.5 元，總金額為 225,000 仟元，業經行政院金融監督管理委員會於 101 年 11 月 20 日核准申報生效，並於 102 年 3 月 18 日收足股款暨訂為增資基準日；另本公司於 102 年 11 月 5 日經董事

會決議，為配合初次上市公開承銷之需，辦理之現金增資發行新股 7,790 仟股，每股發行價格為新台幣 35 元，總金額為 272,650 仟元(另本次發行成本計 2,999 仟元)，業經行政院金融監督管理委員會於 102 年 11 月 19 日核准申報生效。並於 102 年 12 月 18 日訂為增資基準日。連同員工行使認股權證轉換普通股 1,013 仟股，共計 18,803 仟股，故 102 年 12 月 31 日實收資本額增加為 700,840 仟元，分為 70,084 仟股，每股面額 10 元，均為普通股。

(二) 資本公積

	102年12月31日	101年12月31日	101年1月1日
股票發行溢價	\$ 321,712	\$ 3,709	\$ 1,629
員工認股權	4,742	3,015	3,711
	<u>\$ 326,454</u>	<u>\$ 6,724</u>	<u>\$ 5,340</u>

102 及 101 年度各類資本公積餘額之調節如下：

	股票發行溢價	員工認股權
101 年 1 月 1 日餘額	\$ 1,629	\$ 3,711
員工執行認股權	2,080	(2,080)
認列股份基礎給付	-	1,384
101 年 12 月 31 日餘額	<u>\$ 3,709</u>	<u>\$ 3,015</u>
102 年 1 月 1 日餘額	\$ 3,709	\$ 3,015
現金增資	316,751	-
員工執行認股權	987	(987)
認列股份基礎給付	265	2,714
102 年 12 月 31 日餘額	<u>\$321,712</u>	<u>\$ 4,742</u>

資本公積中屬超過票面金額發行股票之溢額及受領贈與之部分得用以彌補虧損，亦得於公司無虧損時，用以發放現金股利或撥充股本，惟撥充股本時每年以實收股本之一定比率為限。

因員工認股權及認股權產生之資本公積，不得作為任何用途。

(三) 保留盈餘及股利政策

	102年度	101年度
期初餘額	(\$141,681)	(\$144,208)
確定福利計畫算損失	(98)	(145)
歸屬於本公司業主之淨利	2,584	2,672
期末餘額	<u>(\$139,195)</u>	<u>(\$141,681)</u>

1. 本公司依公司法及公司章程之規定，每年結算時如有盈餘，於依法繳納一切稅捐後，應儘先彌補以往年度虧損，再提列百分之十為法定盈餘公積，但法定盈餘公積已達資本總額時，不在此限。次提所餘盈餘百分之二至五作為董監酬勞，及不低於百分之五作為員工紅利，其餘為股東紅利，由董事會擬具分配方案，經股東會決議後分派之。
2. 本公司係屬技術及資本密集之科技事業，正值成長期，為配合公司長期資本規劃，以求永續經營、穩定成長，股利政策係採剩餘股利政策。

股東紅利之發放金額原則以當年度稅後淨利依法令規定提列各項公積後之金額至少提撥百分之五十。惟在平衡股利之原則下，以往年度未分配盈餘於當年度稅後淨利不足分配時得動支。分派股利時主要係考量公司未來擴展營運規劃及現金流量之需求，其中股票股利至少 50%，其餘搭配部分現金股利。

3. 本公司對於應付員工紅利及董監酬勞之估列係依過去經驗以可能發放之金額為基礎，惟本公司目前仍處虧損狀態，故 102 及 101 年度員工紅利及董監酬勞之估列金額為零。如於年度終了後，董事會決議之發放金額有重大變動時，該變動調整原提列年度費用，至股東會決議日時，若金額仍有變動，則依會計估計變動處理，於股東會決議年度調整入帳。如股東會決議採股票發放員工紅利，股票紅利股數按決議分紅之金額除以股票公平價值決定，股票公平價值係指最近一期經會計師查核之財務報告淨值為計算基礎，另本公司於上市後則以股東會決議日前一日之收盤價為計算基礎。

自 102 年起，本公司依金管會於 101 年 4 月 6 日發布之金管證發字第 1010012865 號函令及「採用國際財務報導準則 (IFRSs) 後，提列特別盈餘公積之適用疑義問答」規定，於首次採用 IFRSs 時，應就帳列股東權益項下之未實現重估增值及累積換算調整數 (利益)，因選擇適用國際財務報導準則第 1 號豁免項目而轉入保留盈餘部分，分別提列相同數額之特別盈餘

公積；但轉換日因首次採用 IFRSs 產生之保留盈餘增加數不足提列時，得僅就因轉換採用 IFRSs 產生之保留盈餘增加數予以提列。嗣後因使用、處分或重分類相關資產時，得就原提列特別盈餘公積之比例予以迴轉分派盈餘。首次採用 IFRSs 所應提列之特別盈餘公積得於以後年度用以彌補虧損；嗣後有盈餘年度且原提列特別盈餘公積之原因消除前，應就不足數額補足提列特別盈餘公積，始得分派盈餘。(參閱(四)首次採用 IFRSs 應提列之特別盈餘公積之說明)。

4. 101 年度之盈虧撥補案係按本公司依據修訂前證券發行人財務報告編製準則及中華民國一般公認會計原則所編製之 101 年度財務報表並參考本公司依據修訂後證券發行人財務報告編製準則所編製之 101 年 12 月 31 日資產負債表作為董事會擬議盈餘分配議案之基礎，業經 102 年 6 月 18 日股東會決議通過，101 年稅後淨利 2,764 仟元彌補累積虧損，相關資訊請至臺灣證券交易所之「公開資訊觀測站」查詢。另 102 年度之盈虧撥補案於 103 年 3 月 18 日經董事會決議以資本公積 139,195 仟元彌補虧損，相關資訊請至臺灣證券交易所之「公開資訊觀測站」查詢。

(四) 首次採用 IFRSs 應提列之特別盈餘公積

本公司因首次採用 IFRSs 之保留盈餘仍為負數，得免提列特別盈餘公積。

(五) 其他權益項目

國外營運機構財務報表換算之兌換差額

	<u>102年度</u>	<u>101年度</u>
期初餘額	(\$ 137)	\$ -
換算國外營運機構淨資產所 產生之兌換差額	<u>431</u>	(<u>137</u>)
期末餘額	<u>\$ 294</u>	(<u>\$ 137</u>)

國外營運機構淨資產自其功能性貨幣換算為本公司表達貨幣(即新台幣)所產生之相關兌換差額，係直接認列為其他綜合損益項下之國外營運機構財務報表換算之兌換差額。先前累計於國外營

運機構財務報表換算之兌換差額，於處分國外營運機構時，重分類至損益。

二一、繼續營業單位淨利

繼續營業單位淨利係包含以下項目：

(一) 其他收入

	<u>102年度</u>	<u>101年度</u>
租金收入		
營業租賃租金收入—投資性不動產	\$ 440	\$ 440
利息收入		
銀行存款	3,285	1,307
租金設算息	<u>22</u>	<u>22</u>
	<u>3,307</u>	<u>1,329</u>
	<u>\$ 3,747</u>	<u>\$ 1,769</u>

(二) 其他利益及損失

	<u>102年度</u>	<u>101年度</u>
處分透過損益按公允價值衡量之金融資產損益	\$ 17	\$ 3,969
兌換利益（損失）	1,401	(415)
透過損益按公允價值衡量之金融資產評價（損）益	(1,737)	37
報廢不動產、廠房及設備損失	(44)	-
補助款收入（附註二五）	5,722	8,140
賠償收入	58	1,500
其他（損失）收入	(434)	140
	<u>\$ 4,983</u>	<u>\$ 13,371</u>

(三) 財務成本

	<u>102年度</u>	<u>101年度</u>
銀行借款利息	<u>\$ 1,683</u>	<u>\$ 1,364</u>

(四) 折舊及攤銷

	102年度	101年度
不動產、廠房及設備	\$ 6,130	\$ 5,691
投資性不動產	31	30
無形資產	481	1,776
合計	<u>\$ 6,642</u>	<u>\$ 7,497</u>
折舊費用依功能別彙總		
營業成本	\$ 3,052	\$ 2,921
營業費用	3,078	2,770
其他損失	31	30
	<u>\$ 6,161</u>	<u>\$ 5,721</u>
攤銷費用依功能別彙總		
營業成本	\$ -	\$ 553
營業費用	481	1,223
	<u>\$ 481</u>	<u>\$ 1,776</u>

(五) 員工福利費用

	102年度	101年度
退職後福利		
確定提撥計畫	\$ 2,756	\$ 2,641
確定福利計畫	(67)	(71)
	<u>2,689</u>	<u>2,570</u>
股份基礎給付		
權益交割之股份基礎給付	2,979	1,384
員工福利費用合計	<u>\$ 5,668</u>	<u>\$ 3,954</u>
依功能別彙總		
營業成本	\$ 996	\$ 819
營業費用	4,672	3,135
	<u>\$ 5,668</u>	<u>\$ 3,954</u>

(六) 非金融資產減損損失

	102年度	101年度
存貨跌價及報廢損失(帳列營業成本)	<u>\$ 3,978</u>	<u>\$ 517</u>

二二、繼續營業單位所得稅

(一) 認列於損益之所得稅

	<u>102年度</u>	<u>101年度</u>
當期所得稅		
當期產生者	\$ 195	\$ -
遞延所得稅		
當期產生者	<u>636</u>	<u>243</u>
當年度認列之所得稅費用	<u>\$ 831</u>	<u>\$ 243</u>
	<u>102年度</u>	<u>101年度</u>
繼續營業單位稅前淨利	<u>\$ 3,415</u>	<u>\$ 2,915</u>
稅前淨利按法定稅率計算之		
所得稅費用	\$ 580	\$ 496
免稅損失(所得)	397	(544)
以前年度之當期所得稅費用		
於本期之調整	195	-
虧損扣抵	(<u>341</u>)	<u>291</u>
認列於損益之所得稅費用	<u>\$ 831</u>	<u>\$ 243</u>

(二) 當期所得稅資產

	<u>102年12月31日</u>	<u>101年12月31日</u>	<u>101年1月1日</u>
當期所得稅資產			
應收退稅款	<u>\$ 415</u>	<u>\$ 294</u>	<u>\$ 372</u>

(三) 遞延所得稅資產與負債

本公司將若干符合互抵條件之遞延所得稅資產及負債予以互抵，遞延所得稅資產及負債之變動如下：

102 年度

<u>遞延所得稅資產(負債)</u>	<u>年 初 餘 額</u>	<u>認 列 於 損 益</u>	<u>年 底 餘 額</u>
暫時性差異			
未實現存貨跌價損失	\$ 1,896	(\$ 245)	\$ 1,651
備抵呆帳超限數	1,362	426	1,788
其 他	(510)	(234)	(744)
虧損扣抵	<u>1,218</u>	<u>(583)</u>	<u>635</u>
	<u>\$ 3,966</u>	<u>(\$ 636)</u>	<u>\$ 3,330</u>

101 年度

遞延所得稅資產(負債)	年 初 餘 額	認 列 於 損 益	年 底 餘 額
暫時性差異			
未實現存貨跌價損失	\$ 2,169	(\$ 273)	\$ 1,896
備抵呆帳超限數	1,131	231	1,362
其 他	(768)	258	(510)
虧損扣抵	<u>1,677</u>	<u>(459)</u>	<u>1,218</u>
	<u>\$ 4,209</u>	<u>(\$ 243)</u>	<u>\$ 3,966</u>

(四) 未使用之虧損扣抵

截至 102 年 12 月 31 日止，虧損扣抵相關資訊如下：

尚未扣抵金額	最後扣抵年度
\$ 17,553	103
35,877	104
4,239	106
20,316	107
4,954	109
<u>31,592</u>	110
<u>\$114,531</u>	

(五) 兩稅合一相關資訊

	102年12月31日	101年12月31日	101年1月1日
未分配盈餘			
87 年度以後未分配盈餘	<u>(\$ 139,195)</u>	<u>(\$ 141,681)</u>	<u>(\$ 144,208)</u>
股東可扣抵稅額帳戶餘額	<u>\$ 216</u>	<u>\$ 88</u>	<u>\$ 88</u>

101 及 100 年度盈餘分配適用之稅額扣抵比率皆為 0%。

依所得稅法規定，本公司分配屬於 87 年度(含)以後之盈餘時，本國股東可按股利分配日之稅額扣抵比率計算可獲配之股東可扣抵稅額。由於實際分配予股東之可扣抵稅額，應以股利分配日之股東可扣抵稅額帳戶餘額為準，因此本公司預計盈餘分配之稅額扣抵比率可能與將來實際分配予股東時所適用之稅額扣抵比率有所差異。

依台財稅字第 10204562810 號規定，首次採用 IFRSs 之當年度計算稅額扣抵比率時，其帳載累積未分配盈餘應包含因首次採用個體財務報告會計準則產生之保留盈餘淨增加數或淨減少數。

(六) 所得稅核定情形

和康公司之營利事業所得稅申報，截至 100 年度以前之申報案件業經稅捐稽徵機關核定。

二三、每股盈餘

單位：每股元

	102年度	101年度
基本每股盈餘	<u>\$ 0.04</u>	<u>\$ 0.05</u>
稀釋每股盈餘	<u>\$ 0.04</u>	<u>\$ 0.05</u>

本期淨利

	102年度	101年度
用以計算基本每股盈餘之淨利	<u>\$ 2,584</u>	<u>\$ 2,672</u>

股 數

單位：仟股

	102年度	101年度
用以計算基本每股盈餘之普通股加權平均股數	<u>60,219</u>	<u>50,947</u>
具稀釋作用潛在普通股之影響： 員工認股權	<u>674</u>	<u>867</u>
用以計算稀釋每股盈餘之普通股加權平均股數	<u>60,893</u>	<u>51,814</u>

二四、股份基礎給付協議

(一) 員工認股權計畫

本公司分別於 98 年 12 月、99 年 6 月、101 年 6 月及 102 年 3 月給與員工認股權 1,350 仟單位、1,150 仟單位、1,000 仟單位及 500 仟單位，每 1 單位可認購普通股 1 仟股。給與對象包含本公司符合特定條件之員工。認股權之存續期間均為 3 年，憑證持有人於發行屆滿 1 年之日起，可行使被給與之一定比例之認股權。認股權行使價格為發行當日本公司普通股收盤價格，認股權發行後，遇有本公司普通股股份發生變動時，認股權行使價格依規定公式予以調整。

102 及 101 年度員工認股權之相關資訊如下：

員工認股權	102年度		101年度	
	單位(仟)	加權平均 執行價格 (元)	單位(仟)	加權平均 執行價格 (元)
期初流通在外	1,077	\$ 15.57	1,806	\$ 10.00
本期給與	500	23.70	1,000	18.70
本期執行	(240)	10.00	(1,240)	10.00
本期失效	(229)	16.06	(489)	15.52
期末流通在外	<u>1,108</u>	20.81	<u>1,077</u>	15.57
期末可執行	<u>-</u>		<u>387</u>	10.00

於 102 及 101 年度執行之員工認股權，其於執行日之加權平均執行股價均為 10.00 元。

截至資產負債表日，流通在外之員工認股權相關資訊如下：

102年12月31日		101年12月31日		101年1月1日	
執行價格 之範圍(元)	加權平均剩 餘合約期限 (年)	執行價格 之範圍(元)	加權平均剩 餘合約期限 (年)	執行價格 之範圍(元)	加權平均剩 餘合約期限 (年)
\$18.70	1.47	\$10.00	0.48	\$10.00	1.14
\$23.70	2.22	\$18.70	2.47		

本公司於 98 年 12 月、99 年 6 月、101 年 6 月及 102 年 3 月給與之員工認股權均使用 Black-Scholes 評價模式，評價模式所採用之輸入值如下：

98 年度員工認股權

	98年12月	
	1	2
既得期間(年)	1	2
給與日股票公允價值	5.24 元	5.24 元
執行價格	10.00 元	10.00 元
預期波動率	59.25%	59.22%
存續期間	2 年	2.5 年
預期股利率	0.00%	0.00%
無風險利率	0.08%	0.21%

99 年度員工認股權

	99年6月	
	1	2
既得期間（年）	1	2
給與日股票公允價值	11.35 元	11.35 元
執行價格	10.00 元	10.00 元
預期波動率	53.73%	54.84%
存續期間	2 年	2.5 年
預期股利率	0.00%	0.00%
無風險利率	0.72%	0.81%

101 年度員工認股權

	101年6月
	2
既得期間（年）	2
給與日股票公允價值	18.8 元
執行價格	18.7 元
預期波動率	40.51%
存續期間	2.5 年
預期股利率	0.00%
無風險利率	0.91%

102 年度員工認股權

	102年3月
	2
既得期間（年）	2
給與日股票公允價值	24.1 元
執行價格	23.7 元
預期波動率	38.17%
存續期間	2.5 年
預期股利率	0.00%
無風險利率	0.85%

本公司分別於 102 年 3 月及 12 月辦理現金增資發行新股 10,000 仟股及 7,790 仟股，其中依公司法規定保留 10% 由公司員工承購，實際員工認購股數計 168 仟股，該現金增資由員工承購所產生之酬勞成本為 265 仟元，除計入相關費用外，並同時認列資本公積－員工認股權，且該項資本公積已於增資基準日轉列資本公積－普通股溢價項下。

上述現金增資保留由員工承購之股份基礎給付協議係採 Black-Scholes 選擇權評價模式計價，評價模式所採用之輸入值如下：

102年3月		102年12月	
給與日股票公允價值	22.5元	給與日股票公允價值	31.0元
執行價格	22.5元	執行價格	35.0元
預期價格波動率	36.03%	預期價格波動率	13.28%
預期存續期間	現金增資期間	預期存續期間	現金增資期間
無風險利率	0.59%	無風險利率	0.44%

102及101年度認列之酬勞成本分別為2,979仟元（含現金增資員工認購部分265仟元）及1,384仟元。

二五、政府補助

102及101年度取得「經濟部可吸收磷酸鈣陶瓷及新型磷酸鈣骨水泥產品應用技術開發計劃」之政府補助分別為5,722仟元及8,140仟元，該等金額已包含於各期其他利益及損失項下。

二六、營業租賃協議

(一) 本公司為承租人

營業租賃係承租土地及建物，租賃期間為5年。所有租賃期間超過5年之營業租賃均包括每5年依市場租金行情檢視條款。於租賃期間終止時，本公司對租賃土地並無優惠承購權。

不可取消營業租賃之未來最低租賃給付總額如下：

	102年12月31日	101年12月31日	101年1月1日
1年內	\$ 5,640	\$ 5,600	\$ 5,580
超過1年但未滿5年	9,790	14,530	20,130
	<u>\$ 15,430</u>	<u>\$ 20,130</u>	<u>\$ 25,710</u>

(二) 本公司為出租人

營業租賃係出租本公司所擁有之投資性不動產，租賃期間為2年。所有營業租賃合約均包含承租人於行使續租權時檢視市場租金行情之條款。承租人於租賃期間結束時對該不動產不具承購權。

不可取消之營業租賃應收款：

	102年12月31日	101年12月31日	101年1月1日
1年內	\$ 396	\$ 396	\$ 396
超過1年但未滿5年	388	790	1,191
	<u>\$ 784</u>	<u>\$ 1,186</u>	<u>\$ 1,587</u>

二七、資本風險管理

本公司進行資本管理以確保公司能夠於繼續經營之前提下，藉由將債務及權益餘額最適化，以使股東報酬極大化。本公司之整體策略於 101 年後並無變化。

本公司資本結構係由本公司之淨債務（即借款減除現金及約當現金）及權益組合。

本公司不須遵守其他外部資本規定。

二八、金融工具

(一) 公允價值之資訊

1. 非按公允價值衡量之金融工具

本公司管理階層認為非按公允價值衡量之金融資產及金融負債之帳面金額趨近其公允價值。

2. 認列於個體資產負債表之公允價值衡量

下表提供了金融工具於原始認列後以公允價值衡量方式之分析，衡量方式係基於公允價值可觀察之程度分為第一至三級。

(1) 第一級公允價值衡量係指以來自活絡市場相同資產或負債之公開報價（未經調整）。

(2) 第二級公允價值衡量係指除第一級之公開報價外，以屬於該資產或負債直接（亦即價格）或間接（亦即由價格推導而得）可觀察之輸入值推導公允價值。

(3) 第三級公允價值衡量係指評價技術係非以可觀察市場資料為基礎之資產或負債之輸入值（不可觀察之輸入值）推導公允價值。

102 年 12 月 31 日

	第 一 級	第 二 級	第 三 級	合 計
透過損益按公允價值 衡量之金融資產 持有供交易之非 衍生金融資產	\$ 37,889	\$ -	\$ -	\$ 37,889

101 年 12 月 31 日

	<u>第 一 級</u>	<u>第 二 級</u>	<u>第 三 級</u>	<u>合 計</u>
透過損益按公允價值 衡量之金融資產 持有供交易之非 衍生金融資產	<u>\$ 35,037</u>	<u>\$ -</u>	<u>\$ -</u>	<u>\$ 35,037</u>

101 年 1 月 1 日

	<u>第 一 級</u>	<u>第 二 級</u>	<u>第 三 級</u>	<u>合 計</u>
透過損益按公允價值 衡量之金融資產 持有供交易之非 衍生金融資產	<u>\$ 58,808</u>	<u>\$ -</u>	<u>\$ -</u>	<u>\$ 58,808</u>

102 及 101 年度無第一級與第二級公允價值衡量間移轉之情形。

3. 衡量公允價值所採用之評價技術及假設

金融資產及金融負債之公允價值係依下列方式決定：

- (1) 具標準條款與條件並於活絡市場交易之金融資產及金融負債，其公允價值係分別參照市場報價決定。若無市場價格可供參考時，則採用評價方法估計。本公司採用評價方法所使用之估計及假設，與市場參與者於金融商品訂價時用以作為估計及假設之資訊一致。
- (2) 衍生工具如有活絡市場公開報價時，則以此市場價格為公允價值。若無市場價格可供參考時，非選擇權衍生工具係採用衍生商品存續期間適用殖利率曲線以現金流量折現分析計算公允價值，選擇權衍生工具係採用選擇權定價模式計算公允價值。本公司採用評價方法所使用之估計及假設，與市場參與者於金融商品訂價時用以作為估計及假設之資訊一致。

(二) 金融工具之種類

	102年12月31日	101年12月31日	101年1月1日
<u>金融資產</u>			
透過損益按公允價值衡 量			
持有供交易	\$ 37,889	\$ 35,037	\$ 58,808
放款及應收款 (註 1)	<u>662,269</u>	<u>229,267</u>	<u>195,249</u>
	<u>\$ 700,158</u>	<u>\$ 264,304</u>	<u>\$ 254,057</u>
<u>金融負債</u>			
其他以攤銷後成本衡量 (註 2)	<u>\$ 122,890</u>	<u>\$ 118,903</u>	<u>\$ 114,522</u>

註 1：餘額係包含現金及約當現金、其他金融資產－流動、應收票據、應收帳款、其他應收款及存出保證金等以攤銷後成本衡量之放款及應收款。

註 2：餘額係包含應付票據、應付帳款、其他應付款、長期借款及存入保證金等以攤銷後成本衡量之金融負債。

(三) 財務風險管理目的與政策

本公司主要金融工具包括權益及債務投資、應收帳款及應付帳款。本公司之財務管理部門為各業務提供服務，統籌協調進入國內與國際金融市場操作，藉由依照風險程度與廣度分析暴險之內部風險報告監督及管理本公司營運有關之財務風險。該等風險包括市場風險（包含匯率風險、利率風險及其他價格風險）、信用風險及流動性風險。

1. 市場風險

本公司之營運活動使本公司承擔之主要財務風險為外幣匯率變動風險（參閱下述(1)）以及利率變動風險（參閱下述(2)）。

本公司有關金融工具市場風險之暴險及其對該等暴險之管理與衡量方式並無改變。

(1) 匯率風險

本公司從事外幣計價之銷貨與進貨交易，因而使本公司產生匯率變動暴險。本公司之銷售額中約有 32% 非以發

生交易公司之功能性貨幣計價，而成本金額中約有 16% 非以發生交易公司之功能性貨幣計價。

本公司於資產負債表日非功能性貨幣計價之貨幣性資產與貨幣性負債帳面金額如下：

	102年12月31日	101年12月31日	101年1月1日
<u>資 產</u>			
美 金	\$ 33,322	\$ 25,149	\$ 27,823
歐 元	4,109	2,964	1,293
人 民 幣	1,985	289	2,221
<u>負 債</u>			
美 金	1,043	2,062	3,603

敏感度分析

本公司主要受到美金、歐元及人民幣之影響。

下表詳細說明當新台幣（功能性貨幣）對各攸關外幣之匯率增加及減少 1% 時，本公司之敏感度分析。1% 係為公司內部向主要管理階層報告匯率風險時所使用之敏感度比率，亦代表管理階層對外幣匯率之合理可能變動範圍之評估。敏感度分析僅包括流通在外之外幣貨幣性項目，下表之正數係表示當各相關貨幣相對於新台幣升值 1% 時，將使稅前淨利或權益增加之金額；當各相關外幣相對於新台幣貶值 1% 時，其對稅前淨利或權益之影響將為同金額之負數。

	美 元 之 影 響		歐 元 之 影 響		人 民 幣 之 影 響	
	102年度	101年度	102年度	101年度	102年度	101年度
損 益	\$ 323	\$ 231	\$ 41	\$ 30	\$ 20	\$ 3

(2) 利率風險

本公司於資產負債表日受利率暴險之金融資產及金融負債帳面金額如下：

	102年12月31日	101年12月31日	101年1月1日
具公允價值利率風險			
— 金融資產	\$ 200,881	\$ 12,268	\$ 4,900
具現金流量利率風險			
— 金融資產	75,513	99,884	101,681
— 金融負債	80,000	80,000	80,000

敏感度分析

下列敏感度分析係依非衍生工具於資產負債表日之利率暴險而決定。本公司具公允價值利率風險之金融資產主要係定期存款(含3個月以上)，由於承作時之利率已確定，故不受到利率變動風險所影響，因此不列入敏感度分析之範圍。另對於浮動利率負債，其分析方式係假設資產負債表日流通在外之負債金額於整年度皆流通在外。本公司內部向主要管理階層報告利率時所使用之變動率為利率增加或減少0.1%，此亦代表管理階層對利率之合理可能變動範圍之評估。

若利率增加／減少0.1%，在所有其他變數維持不變之情況下，產生之本公司變動利率借款暴險金額微小，故對102及101年度之稅後淨利未有重大影響。

2. 信用風險

信用風險係指交易對方拖欠合約義務而造成公司財務損失之風險。截至資產負債表日，本公司可能因交易對方未履行義務之最大信用風險暴險主要係來自於個體資產負債表所認列之金融資產帳面金額。

本公司採行之政策係僅與信譽卓著之對象進行交易，並於必要情形下取得足額之擔保以減輕因拖欠所產生財務損失之風險。本公司使用其他公開可取得之財務資訊及彼此交易記錄對主要客戶進行評等，並持續監督信用暴險以及交易對方之信用評等，且將總交易金額分散至各信用評等合格之客戶，每年亦複核及核准之交易對方信用額度限額控制信用暴險。

本公司應收帳款之信用風險主要係集中於本公司前三大客戶，截至102年12月31日暨101年12月31日及1月1日止，應收帳款總額來自前述客戶之比率分別為37%、40%及54%。

3. 流動性風險

本公司係透過管理及維持足夠部位之現金及約當現金以支應公司營運並減輕現金流量波動之影響。本公司管理階層監督銀行融資額度使用狀況並確保借款合同條款之遵循。

(1) 流動性及利率風險表

下表詳細說明本公司已約定還款期間之非衍生金融負債剩餘合約到期分析，其係依據本公司最早可能被要求還款之日期，並以金融負債未折現現金流量編製，其包括利息及本金之現金流量。

本公司可被要求立即還款之銀行借款，係列於下表中最早之期間內，不考慮銀行立即執行該權利之機率；其他非衍生金融負債到期分析係依照約定之還款日編製。

以浮動利率支付之利息現金流量，其未折現之利息金額係依據資產負債表日殖利率曲線推導而得。

102 年 12 月 31 日

	加權平均有效利率 (%)	要求即付或短於 1 個月	1 至 3 個月	3 個月至 1 年	1 至 5 年	5 年以上	合計
非衍生金融負債							
無附息負債	-	\$ 9,596	\$ 31,674	\$ 1,535	\$ 85	\$ -	\$ 42,890
浮動利率工具	2.06	-	-	2,954	31,935	45,111	80,000
		<u>\$ 9,596</u>	<u>\$ 31,674</u>	<u>\$ 4,489</u>	<u>\$ 32,020</u>	<u>\$ 45,111</u>	<u>\$ 122,890</u>

101 年 12 月 31 日

	加權平均有效利率 (%)	要求即付或短於 1 個月	1 至 3 個月	3 個月至 1 年	1 至 5 年	5 年以上	合計
非衍生金融負債							
無附息負債	-	\$ 9,887	\$ 26,701	\$ 2,249	\$ 66	\$ -	\$ 38,903
浮動利率工具	1.83	-	-	-	30,000	50,000	80,000
		<u>\$ 9,887</u>	<u>\$ 26,701</u>	<u>\$ 2,249</u>	<u>\$ 30,066</u>	<u>\$ 50,000</u>	<u>\$ 118,903</u>

101 年 1 月 1 日

	加權平均有效利率 (%)	要求即付或短於 1 個月	1 至 3 個月	3 個月至 1 年	1 至 5 年	5 年以上	合計
非衍生金融負債							
無附息負債	-	\$ 9,710	\$ 20,065	\$ 4,681	\$ 66	\$ -	\$ 34,522
浮動利率工具	1.58	-	-	-	23,333	56,667	80,000
		<u>\$ 9,710</u>	<u>\$ 20,065</u>	<u>\$ 4,681</u>	<u>\$ 23,399</u>	<u>\$ 56,667</u>	<u>\$ 114,522</u>

上述非衍生金融資產及負債之浮動利率工具金額，將因浮動利率與資產負債表日所估計之利率不同而改變。

(2) 融資額度

	102年12月31日	101年12月31日	101年1月1日
融資及授信額度			
— 已動用金額	\$ 80,000	\$ 80,000	\$ 80,000
— 未動用金額	<u>-</u>	<u>-</u>	<u>-</u>
	<u>\$ 80,000</u>	<u>\$ 80,000</u>	<u>\$ 80,000</u>

二九、關係人交易

除已於其他附註揭露外，本公司與關係人間之交易如下。

(一) 營業交易

	102年度	101年度
<u>銷 貨</u>		
具重大影響之投資者	<u>\$ 38,644</u>	<u>\$ 31,199</u>
<u>進 貨</u>		
具重大影響之投資者	<u>\$ 5,332</u>	<u>\$ 4,330</u>

關係人以其議價能力向其上游廠商議價後進貨，再出售予本公司，故其給予本公司進貨之商品價格相對較優，付款期間則與非關係人無重大差異。本公司銷售予關係人之商品價格相對較優，另收款條件與非關係人雷同。

資產負債表日之應收關係人款項餘額如下：

	102年12月31日	101年12月31日	101年1月1日
具重大影響之投資者	<u>\$ 6,439</u>	<u>\$ 4,039</u>	<u>\$ 8,073</u>

資產負債表日之應付關係人款項（含其他應付款）餘額如下：

	102年12月31日	101年12月31日	101年1月1日
具重大影響之投資者	<u>\$ -</u>	<u>\$ 465</u>	<u>\$ 633</u>

流通在外之應付關係人款項（含其他應付款）餘額係未提供擔保且將以現金清償，應收關係人款項未收取保證。102及101年度應收關係人款項並未提列呆帳費用。

(二) 對主要管理階層之獎酬

102 及 101 年度對董事及其他主要管理階層之薪酬總額如下：

	<u>102年度</u>	<u>101年度</u>
短期員工福利	\$ 7,710	\$ 9,461
退職後福利	293	269
股份基礎給付	<u>1,734</u>	<u>370</u>
	<u>\$ 9,737</u>	<u>\$ 10,100</u>

董事及其他主要管理階層之薪酬係由薪酬委員會依照個人績效及市場趨勢決定。

(三) 其他關係人交易

關聯企業為本公司提供部分管理服務，101 年度認列並支付之管理費用分別為 1,650 仟元，並予以適當分攤至發生成本之相關管理部門。

三十、質抵押之資產

	<u>102年12月31日</u>	<u>101年12月31日</u>	<u>101年1月1日</u>
質押定存單（帳列其他金融資產—流動）	\$ 14,900	\$ 14,900	\$ 10,000
土地	<u>133,225</u>	<u>133,225</u>	<u>133,225</u>
	<u>\$ 148,125</u>	<u>\$ 148,125</u>	<u>\$ 143,225</u>

(一) 質押定存係質押於台灣中小企業銀行作為其開立保證函予財團法人資訊工業策進會作為履約之擔保。

(二) 土地係提供作為台灣中小企業銀行長期借款之擔保。

三一、外幣金融資產及負債之匯率資訊

本公司具重大影響之外幣金融資產及負債資訊如下：

102 年 12 月 31 日

<u>金 融 資 產</u>	<u>外</u>	<u>幣</u>	<u>匯</u>	<u>率</u>	<u>帳 面 金 額</u>
<u>貨幣性項目</u>					
美金	\$	1,118		29.805	\$ 33,322
歐元		100		41.09	4,109
人民幣		405		4.90	1,985

(接次頁)

(承前頁)

<u>金 融 負 債</u>	<u>外 幣</u>	<u>匯 率</u>	<u>帳 面 金 額</u>
<u>貨幣性項目</u>			
美 金	\$ 35	29.805	\$ 1,043

101 年 12 月 31 日

<u>金 融 資 產</u>	<u>外 幣</u>	<u>匯 率</u>	<u>帳 面 金 額</u>
<u>貨幣性項目</u>			
美 金	\$ 866	29.04	\$ 25,149
歐 元	77	38.49	2,964
人 民 幣	62	4.66	289

<u>金 融 負 債</u>			
<u>貨幣性項目</u>			
美 金	71	29.04	2,062

101 年 1 月 1 日

<u>金 融 資 產</u>	<u>外 幣</u>	<u>匯 率</u>	<u>帳 面 金 額</u>
<u>貨幣性項目</u>			
美 金	\$ 919	30.28	\$ 27,823
歐 元	33	39.18	1,293
人 民 幣	462	4.81	2,221

<u>金 融 負 債</u>			
<u>貨幣性項目</u>			
美 金	119	30.28	3,603

三二、附註揭露事項

(一) 重大交易事項及(二)轉投資事業相關資訊：

1. 資金貸與他人。(無)
2. 為他人背書保證。(無)
3. 期末持有有價證券情形。(附表一)
4. 累積買進或賣出同一有價證券之金額達新臺幣三億元或實收資本額百分之二十以上。(無)

5. 取得不動產之金額達新臺幣三億元或實收資本額百分之二十以上。(無)
6. 處分不動產之金額達新臺幣三億元或實收資本額百分之二十以上。(無)
7. 與關係人進、銷貨之金額達新臺幣一億元或實收資本額百分之二十以上。(無)
8. 應收關係人款項達新臺幣一億元或實收資本額百分之二十以上。(無)
9. 從事衍生工具交易。(無)
10. 其他：母子公司間及各子公司間之業務關係及重要交易往來情形及金額。(無)
11. 被投資公司資訊。(附表二)

(二) 大陸投資資訊：

1. 大陸被投資公司名稱、主要營業項目、實收資本額、投資方式、資金匯出入情形、持股比例、投資損益、期末投資帳面金額、已匯回投資損益及赴大陸地區投資限額。(附表三)
2. 與大陸被投資公司直接或間接經由第三地區所發生下列之重大交易事項，及其價格、付款條件、未實現損益：(無)
 - (1) 進貨金額及百分比與相關應付款項之期末餘額及百分比。
 - (2) 銷貨金額及百分比與相關應收款項之期末餘額及百分比。
 - (3) 財產交易金額及其所產生之損益數額。
 - (4) 票據背書保證或提供擔保品之期末餘額及其目的。
 - (5) 資金融通之最高餘額、期末餘額、利率區間及當期利息總額。
 - (6) 其他對當期損益或財務狀況有重大影響之交易事項，如勞務之提供或收受等。

三三、營運部門財務資訊

(一) 部門資訊

提供給主要營運決策者用以分配資源及評量部門績效之資訊，著重於每一交付或提供之產品或勞務之種類，故合併公司之應報導部門區分為生醫產品部門及消費性產品部門，相關部門資訊列示如下：

	102年度			
	生醫產品	消費性產品	其他	合計
營業收入	\$ 104,663	\$ 128,284	\$ -	\$ 232,947
營業成本	(38,507)	(87,231)	-	(125,738)
營業費用	(57,250)	(52,974)	-	(110,224)
部門損失	<u>\$ 8,906</u>	<u>(\$ 11,921)</u>	<u>\$ -</u>	<u>(3,015)</u>
營業外收入及支出				
其他收入				3,747
其他利益及損失				4,983
財務成本				(1,683)
採用權益法認列損失				(617)
繼續營業部門稅前純益				<u>\$ 3,415</u>
部門資產	<u>\$ 70,455</u>	<u>\$ 88,596</u>	<u>\$ -</u>	\$ 159,051
公司一般資產				855,025
資產合計				<u>\$1,014,076</u>

	101年度			
	生醫產品	消費性產品	其他	合計
營業收入	\$ 85,278	\$ 136,719	\$ -	\$ 221,997
營業成本	(30,424)	(90,010)	-	(120,434)
營業費用	(53,868)	(57,642)	(107)	(111,617)
部門損失	<u>\$ 986</u>	<u>(\$ 10,933)</u>	<u>(\$ 107)</u>	<u>(10,054)</u>
營業外收入及支出				
其他收入				1,769
其他利益及損失				13,371
財務成本				(1,364)
採用權益法認列損失				(807)
繼續營業部門稅前純益				<u>\$ 2,915</u>
部門資產	<u>\$ 67,775</u>	<u>\$ 69,244</u>	<u>\$ -</u>	\$ 137,019
公司一般資產				368,900
資產合計				<u>\$ 505,919</u>

(二)地區別資訊

合併公司 102 及 101 年度地區別收入明細如下：

	102年度	101年度
臺灣	\$158,553	\$153,919
美洲	40,245	32,561
歐洲	16,069	20,713
亞洲	17,977	14,804
澳洲	103	-
	<u>\$232,947</u>	<u>\$221,997</u>

(三)重要客戶資訊

合併公司 102 及 101 年度其營業收入佔損益表上營業收入金額百分之十以上之客戶明細如下：

客 戶 代 號	102年度		101年度	
	金 額	佔營業 收入%	金 額	佔營業 收入%
A	\$ 38,644	17	\$ 31,199	14
B	<u>23,607</u>	<u>10</u>	<u>26,445</u>	<u>12</u>
	<u>\$ 62,251</u>	<u>27</u>	<u>\$ 57,644</u>	<u>26</u>

三四、首次採用個體財務報告會計準則

本公司轉換至個體財務報告會計準則日為 101 年 1 月 1 日。轉換至個體財務報告會計準則後，對本公司個體資產負債表暨個體綜合損益表之影響如下：

(一) 101 年 1 月 1 日資產負債表之調節

中華民國一般公認會計原則	轉 換 之 影 響	個 體 財 務 報 告 會 計 準 則	明
項 目 金 額	認列及衡量差異	表 達 差 異	金 額 項 目 說 明
資 產			
流動資產			
現金及約當現金	\$ 130,641	\$ - (\$ 62,600)	\$ 68,041 現金及約當現金 (1)
公平價值變動列入損益之 金融資產—流動	58,808	-	58,808 透過損益按公允價值衡量 之金融資產—流動
應收票據	13,955	-	13,955 應收票據
應收帳款	38,504	-	38,504 應收帳款
其他金融資產—流動	10,279	- 62,600	72,879 其他金融資產—流動 (1)
存 貨	50,241	-	50,241 存 貨
遞延所得稅資產—流動	856	- (856)	- (2)
其他流動資產	<u>3,495</u>	-	<u>3,495</u> 其他流動資產
流動資產合計	306,779	- (856)	305,923
採權益法之投資	3,845	-	3,845 採權益法之投資
固定資產	155,617	-	155,617 不動產、廠房及設備
無形資產	-	- 9,168	9,168 投資性不動產 (3)
其他資產	240	- 2,395	2,635 無形資產 (4)
	<u>19,843</u>	<u>381</u> (<u>10,707</u>)	<u>9,517</u> 其他資產 (2)、(3)、 (4)、(5)
資 產 總 計	<u>\$ 486,324</u>	<u>\$ 381</u> \$ -	<u>\$ 486,705</u>

(接次頁)

(承前頁)

中華民國一般公認會計原則	轉換之影響	個體財務報告會計準則									
項	目	金	額	認列及衡量差異	表達差異	金	額	項	目	說	明
負債及股東權益											
流動負債											
應付帳款		\$	16,457	\$	-	\$	-	\$	16,457	應付帳款	
應付費用			17,639		360		-		17,999	其他應付款	(5)
其他流動負債			2,911		-		-		2,911	其他流動負債	
流動負債合計			37,007		360		-		37,367		
長期負債											
長期借款			80,000		-		-		80,000	長期借款	
其他負債											
存入保證金			66		-		-		66	存入保證金	
負債合計			117,073		360		-		117,433		
股東權益											
普通股			506,200		-		-		506,200	普通股	
預收股本			1,940		-		-		1,940	預收股本	
資本公積—普通股溢價			1,629		-		-		1,629	資本公積—普通股溢價	
資本公積—員工認股權			3,711		-		-		3,711	資本公積—員工認股權	
保留盈餘											
累積虧損		(145,381)		1,173		-	(144,208)	累積虧損	(5)、(6)
股東權益其他項目											
累積換算調整數			1,152	(1,152)		-		-	國外營運機構財務報表換算之兌換差額	(6)
股東權益合計			369,251		21		-		369,272		
負債及股東權益總計		\$	486,324	\$	381	\$	-	\$	486,705		

(二) 101年12月31日資產負債表之調節

中華民國一般公認會計原則	轉換之影響	個體財務報告會計準則									
項	目	金	額	認列及衡量差異	表達差異	金	額	項	目	說	明
資產											
流動資產											
現金及約當現金		\$	150,078	\$	-	(\$	97,252)	\$	52,826	現金及約當現金	(1)
公平價值變動列入損益之金融資產—流動			35,037		-		-		35,037	透過損益按公允價值衡量之金融資產—流動	
應收票據			12,404		-		-		12,404	應收票據	
應收帳款			48,758		-		-		48,758	應收帳款	
其他金融資產—流動			16,045		-		97,252		113,297	其他金融資產—流動	(1)
存貨			57,281		-		-		57,281	存貨	
遞延所得稅資產—流動			2,932		-	(2,932)		-	-	(2)
其他流動資產			7,553		-		-		7,553	其他流動資產	
流動資產合計			330,088		-	(2,932)		327,156		
採權益法之投資			2,901		-		-		2,901	採權益法之投資	
固定資產			156,541		-		-		156,541	不動產、廠房及設備	
無形資產			-		-		9,138		9,138	投資性不動產	(3)
其他資產			16,132		257	(7,077)		9,312	無形資產	(4)
										其他資產	(2)、(3)、(4)、(5)
資產總計		\$	505,662	\$	257	\$	-	\$	505,919		
負債及股東權益											
流動負債											
應付票據		\$	48	\$	-	\$	-	\$	48	應付票據	
應付帳款			14,982		-		-		14,982	應付帳款	
應付費用			23,334		473		-		23,807	其他應付款	(5)
其他流動負債			1,570		-		-		1,570	其他流動負債	
流動負債合計			39,934		473		-		40,407		
長期負債											
長期借款			80,000		-		-		80,000	長期借款	
其他負債											
存入保證金			66		-		-		66	存入保證金	
負債合計			120,000		473		-		120,473		
股東權益											
普通股			512,810		-		-		512,810	普通股	
預收股本			7,730		-		-		7,730	預收股本	
資本公積—普通股溢價			3,709		-		-		3,709	資本公積—普通股溢價	
資本公積—員工認股權			3,015		-		-		3,015	資本公積—員工認股權	
保留盈餘											
累積虧損		(142,617)		936		-	(141,681)	累積虧損	(5)、(6)
股東權益其他項目											
累積換算調整數			1,015	(1,152)		-	(137)	國外營運機構財務報表換算之兌換差額	(6)
股東權益合計			385,662	(216)		-		385,446		
負債及股東權益總計		\$	505,662	\$	257	\$	-	\$	505,919		

(三) 101 年度合併綜合損益表項目之調節

中華民國一般公認會計原則	轉 換 之 影 響	個 體 財 務 報 告 會 計 準 則	明	
項 目 金 額	認列及衡量差異	金 額	目 說 明	
營業收入淨額	\$ 221,997	\$ -	\$ 221,997	營業收入淨額
營業成本	120,434	-	120,434	營業成本
營業毛利	101,563	-	101,563	營業毛利
營業費用				
推銷費用	42,553	-	42,553	推銷費用
管理及總務費用	34,546	111	34,657	管理及總務費用 (5)
研究發展費用	34,407	-	34,407	研究發展費用
合 計	111,506	111	111,617	
營業損失	(9,943)	(111)	(10,054)	營業損失
營業外收入及支出淨額	12,969	-	12,969	營業外收入及支出
稅前淨利	3,026	(111)	2,915	稅前淨利
所得稅費用	(262)	19	(243)	所得稅費用 (5)
合併總淨利	\$ 2,764	(\$ 92)	\$ 2,672	合併總淨利
			(137)	國外營運機構財務報表換算之兌換差額
			(145)	確定福利計畫之精算損失 (5)
			\$ 2,390	當期綜合損益總額

(四) 豁免選項

除依據個體財務報告會計準則規定若干不得追溯適用及選擇下列豁免追溯適用之情形外，本公司係追溯適用個體財務報告會計準則以決定轉換日（101年1月1日）之初始個體資產負債表：

投資子公司及關聯企業

本公司對轉換日前取得之投資子公司及關聯企業，選擇於 101 年 1 月 1 日個體資產負債表中，依 100 年 12 月 31 日按中華民國一般公認會計原則所認列之金額列示。

股份基礎給付交易

本公司對所有在轉換日前已給與並已既得之股份基礎給付交易，選擇豁免追溯適用相關規定。

員工福利

本公司選擇將與員工福利計畫有關之所有未認列累積精算損益於轉換日認列於未分配盈餘。此外，本公司選擇以轉換日起各個會計期間推延決定之金額，揭露經驗調整之歷史資訊。

累積換算調整數

本公司於轉換日選擇將國外營運機構財務報表換算之兌換差額認定為零，並於該日認列於保留盈餘。後續處分任何國外營運機構之損益則排除轉換日之前所產生之換算差異數，但包含該日以後產生之換算差異數。

(五) 重大調節說明

本公司依中華民國一般公認會計原則所採用之會計政策與依個體財務報告會計準則編製個體財務報表所採用之會計政策二者間存在之重大差異如下：

1. 我國一般公認會計原則下，對於現金及約當現金之定義係指庫存現金、活期存款、支票存款及隨時解約且不損及本金之定期存款，惟依個體財務報告會計準則規定，符合約當現金定義之投資，必須可隨時轉換為定額現金且價值變動之風險甚小。因此，通常只有短期內（例如自取得日起 3 個月內）到期之投資方可視為約當現金。經檢視本公司 101 年 1 月 1 日及 12 月 31 日帳列之定期存款，其存續期間自投資日起算超過 3 個月應重分類至其他金融資產（到期日超過 3 個月之定期存款）金額分別為 62,600 仟元及 97,252 仟元。
2. 我國一般公認會計原則下，遞延所得稅資產及負債依其相關資產或負債之分類劃分為流動或非流動項目，無相關之資產或負債者，依預期迴轉期間之長短劃分為流動或非流動項目。依個體財務報告會計準則之規定，遞延所得稅資產及負債一律分類為非流動項目。截至 101 年 1 月 1 日及 12 月 31 日，合併公司將遞延所得稅資產－流動重分類至遞延所得稅資產－非流動之金額分別為 856 仟元及 2,932 仟元。
3. 我國一般公認會計原則下，固定資產有出租予他人者，則重分類至出租資產項下。依個體財務報告會計準則之規定，原帳列其他資產項下之出租資產－辦公室若有個別門牌號碼且可單獨出售者，依其性質重分類為投資性不動產，故於 101 年 1 月 1 日及 12 月 31 日重分類調整減少出租資產及增加投資性不動產各 9,168 仟元及 9,138 仟元。
4. 我國一般公認會計原則下，未攤銷費用帳列其他資產項下。依個體財務報告會計準則之規定，應將未攤銷費用依其性質重分類至不動產、廠房及設備或無形資產項下，故於 101 年 1 月 1

日及 12 月 31 日分別將未攤銷費用金額 2,395 仟元及 871 仟元重分類至無形資產科目項下。

5. 依個體財務報告會計準則之規定，選擇於轉換日將與員工福利計劃有關之所有累積精算損益一次認列。故分別調整增加預付退休金 385 仟元，未分配盈餘因而增加 385 仟元。另因前述調整，將產生相關遞延所得稅負債（作為遞延所得稅資產減項）及未分配盈餘一併減少 65 仟元。另依我國一般公認會計原則下，可累積帶薪假之估列並無相關規定，通常實際支付時認列。依個體財務報告會計準則之規定，可累積之帶薪假應於員工服務期間估計入帳，故於 101 年 1 月 1 日分別調整增加應付費用 360 仟元及減少未分配盈餘 360 仟元；另因前述調整所產生之所得稅影響數亦分別調整增加遞延所得稅資產及未分配盈餘各 61 仟元。

本公司於 101 年度依個體財務報告會計準則規定所認列確定福利計畫之退休金費用與依我國財務會計準則公報第 18 號及 23 號公報所認列之退休金費用差異應調整減少營業費用 2 仟元。另調整增加確定福利計畫精算損失 145 仟元。另本公司於 101 年 12 月 31 日評估可累積帶薪假之金額應增加 113 仟元，致相對調整增加營業費用 113 仟元；因此項調整所產生之所得稅影響數亦分別調整增加遞延所得稅資產及減少所得稅費用各 19 仟元。

6. 本公司選擇於轉換至個體財務報告會計準則日將累積換算差異數重設為零，並調整 101 年 1 月 1 日之未分配盈餘。因而，後續處分任何國外營運機構之損益予以排除轉換日之前所產生之換算差異數，故調整減少累積換算差異數 1,152 仟元，未分配盈餘因而增加 1,152 仟元。

(六) 現金流量表之重大調整說明

1. 定期存款

依中華民國一般公認會計原則之規定，可隨時解約且不損及本金之定期存款、可隨時出售且不損及本金之可轉讓定期存

單係符合現金之定義。依個體財務報告會計準則之規定，持有約當現金之目的在於滿足短期現金承諾，而非為投資或其他目的。另規定，通常只有短期內（例如，自取得日起 3 個月內）到期之投資方可視為約當現金。因此，本公司 101 年 1 月 1 日及 12 月 31 日之定期存款分別計 62,600 仟元及 97,252 仟元因屬投資目的，依規定不列為現金及約當現金。

2. 利息及股利

依中華民國一般公認會計原則之規定，利息之收付及股利之收取通常分類為營業活動，股利之支付則列為融資活動，並要求採間接法編製之現金流量表應補充揭露利息費用之付現金額。依個體財務報告會計準則之規定，利息及股利收付之現金流量應單獨揭露，且應以各期一致之方式分類為營業、投資或籌資活動。因此，本公司 101 年 1 月 1 日至 12 月 31 日利息收現數 1,283 仟元及利息支付數 1,364 仟元應單獨揭露。

除此之外，依轉換至個體財務報告會計準則後之個體現金流量表與依中華民國一般公認會計原則之現金流量表並無對本公司有其他重大影響差異。

附表一 持有有價證券情形：

單位：新台幣仟元／仟股

持有之公司	有價證券種類及名稱	與發行人之關係	帳列科目	期股數	帳面金額		持股比例%	市價	備註
					數	額			
和康生物科技股份有限公司	受憑證 第一金全家福貨幣基金	無	透過損益按公允價值 衡量之金融資產— 流動	58	\$10,064	\$10,064	-		
	第一金全球社會責任投資 等級債券組合基金	"	"	500	4,817	4,817	-		
	台新亞澳高收益債券基金	"	"	456	4,702	4,702	-		
	復華新興市場高收益債券 組合基金	"	"	891	9,007	9,007	-		
	元大寶來亞太政府公債基 金	"	"	490	4,248	4,248	-		
	富蘭克林華美全球高收 益債券基金	"	"	448	5,051	5,051	-		

附表二 被投資公司名稱、所在地區.....等相關資訊：

單位：新台幣仟元

投資公司名稱	被投資公司名稱	所在地區	主要營業項目	原本期	始投未	資上期	額末	期股	未數	比	率	持帳面金額	有被投資公司本期	損益	認列之損益	備註
和康生物科技股份有限公司	Maxigen Biotech International Investment Corporation Limited	SAMOA	轉投資事業	\$ 38,776 (USD 1,230)	\$ 38,776 (USD 1,230)	\$ 38,776 (USD 1,230)	\$ 38,776 (USD 1,230)	1,230	100		\$ 2,715					

附表三 大陸投資資訊：

1.大陸被投資公司名稱、主要營業項目、實收資本額、投資方式、資金匯出入、持股比例、投資損益、投資帳面價值及匯回投資損益情形：

單位：新台幣仟元

大陸被投資公司名稱	主要營業項目	實收資本額	投資方式	本期末自 台灣匯出 投資金額	本期匯出或 匯	本期匯出或 匯	本期自 台灣匯出 投資金額	本期末自 台灣匯出 投資金額	本公司直接 或間接投資之 持股比例%	本 期 認 損 益	期 末 帳 面 價 值	投 資 價 值	截至本 已匯回 投資收 益
大陸被投資公司名稱 鼎石貿易(上海)有限公司	從事化妝品及其原料、護膚護髮用品、精油、香水及包裝材料批發等業務	USD\$ 800	透過第三地區投資設立100%持股之子公司，再投資大陸公司。	\$ 24,693 (USD 800)	\$ -	\$ -	\$ 24,693 (USD 800)	\$ 24,693 (USD 800)	100	(\$ 601)	\$ 2,599	\$ -	
陸摩亞和康生物科技股份有限公司上海代表處	從事生物醫學材料、高分子材料、保健食品、生物科技及生物醫學產品之進出口業務。	-	"	\$ 5,818 (USD 169) (註2)	-	-	\$ 5,818 (USD 169) (註2)	5,818 (USD 169) (註2)	-	-	-	-	
浙江和康生物科技股份有限公司	"	-	"	\$ 7,893 (USD 250) (註2)	-	-	\$ 7,893 (USD 250) (註2)	7,893 (USD 250) (註2)	-	-	-	-	

2.赴大陸地區投資限額：

本期末累計自台灣匯出赴大陸地區投資金額	經濟部投資審議會核准投資金額	依經濟部投資審議會規定赴大陸地區投資限額
\$ 38,404 (USD 1,219)	\$ 44,111 (USD 1,480)	\$ 533,036

註1：經濟部投資審議會核准投資金額係以102年12月31日之匯率新台幣29,805對1美元換算而得。

註2：陸摩亞和康生物科技股份有限公司上海代表處及浙江和康生物科技股份有限公司已於以前年度註銷或結束投資並認列處分損失。

註3：本期認列之投資損益及期末投資帳面價值，係以經會計師查核簽證之財務報表為依據，並分別以102年1至12月平均匯率新台幣4.818及102年12月31日匯率新台幣4.904對1人民幣換算而得。

和康生物科技股份有限公司

現金及約當現金明細表

民國 102 年 12 月 31 日

明細表一

單位：新台幣仟元

項	目	摘	要	金	額
零用金		其中外幣零用金計美金 5 仟元× 29.81 及人民幣 12 仟元×4.90		\$	332
銀行存款					
支票存款					2,304
活期存款		其中外幣存款計美金 47 仟元×29.81 及歐元 27 仟元×41.09 及人民幣 300 仟元×4.90			<u>303,272</u>
					<u>\$305,908</u>

和康生物科技股份有限公司
透過損益按公允價值衡量之金融資產－流動明細表

民國 102 年 12 月 31 日

明細表二

單位：除另予註明者外，
係新台幣仟元

金 融 商 品 名 稱	股 數 (仟股或仟單位)	面 值 (元)	總 額	取 得 成 本	單 價 (元)	總 額
受益憑證						
第一金全家福貨幣基金	58	10	\$ 580	\$ 10,000	174.31	\$ 10,064
第一金全球社會責任投資等級債券組合基金	500	10	5,000	5,000	9.63	4,817
台新亞澳高收益債券基金	456	10	4,560	4,900	10.32	4,702
復華新興市場高收益債券組合基金	891	10	8,910	9,800	10.11	9,007
元大寶來亞太政府公債基金	490	10	4,900	4,900	8.65	4,248
富蘭克林華美全球高收益債券基金	448	10	4,480	5,000	11.27	5,051
			<u>\$ 28,430</u>	<u>\$ 39,600</u>		<u>\$ 37,889</u>

和康生物科技股份有限公司

應收票據明細表

民國 102 年 12 月 31 日

明細表三

單位：新台幣仟元

客 戶 名 稱	摘 要	金 額
A 公司	貨 款	\$ 5,482
B 公司	"	2,391
C 公司	"	1,874
D 公司	"	810
其他 (註)	"	<u>1,785</u>
		<u>\$ 12,342</u>

註：未達本科目金額 5% 者彙計。

和康生物科技股份有限公司

應收帳款明細表

民國 102 年 12 月 31 日

明細表四

單位：新台幣仟元

客 戶 名 稱	摘 要	金 額
E 公司	貨 款	\$ 13,287
F 公司	"	5,918
G 公司	"	5,326
H 公司	"	4,620
I 公司	"	4,512
其他 (註)	"	<u>28,501</u>
		62,164
減：備抵呆帳		(<u>3,309</u>)
		<u>\$ 58,855</u>

註：未達本科目金額 5% 者彙計。

和康生物科技股份有限公司

存貨明細表

民國 102 年 12 月 31 日

明細表五

單位：新台幣仟元

名	稱	摘	要	成	本	市	價
原	物	料		\$	17,250	\$	14,213
半	成	品			12,541		11,475
製	成	品			<u>53,741</u>		<u>48,135</u>
					83,532		<u>\$ 73,823</u>
減：	備	抵	跌	價	損失		
					(<u>9,709</u>)		
							<u>\$ 73,823</u>

註：本公司存貨以成本與淨變現價值孰低者衡量，且除同類別存貨外應逐項比較之。

和康生物科技股份有限公司和康生物科技股份有限公司
採用權益法之投資變動明細表

民國 102 年度

明細表六

單位：新台幣仟元

名稱	期 初 股 數 (<u>仟股</u>)	額 金	額 \$ 2,901	本 期 增 加 額 金	額 \$ 431	本 期 減 少 額 金	額 (\$ 617)	期 末 股 數 (<u>仟股</u>)	1,230	持 股 比 率	100%	餘 金	額 \$ 2,715	市 價 或 股 權 淨 值	額 \$ 2,715	評 價 基 礎	權 益 法	提 供 擔 保 情 形	無
Maxigen Biotech International Investment Corporation Limited (註)	1,230	\$ 2,901		\$ 431		(\$ 617)		1,230	100%			\$ 2,715	\$ 2,715						

註：本期增加數係採權益法認列累積換算調整數增加 431 仟元，本期減少數係採權益法認列之投資損失 617 仟元。

和康生物科技股份有限公司

應付帳款明細表

民國 102 年 12 月 31 日

明細表七

單位：新台幣仟元

客 戶 名 稱	摘 要	金 額
甲 公 司	貨 款	\$ 2,404
乙 公 司	〃	1,602
丙 公 司	〃	1,485
丁 公 司	〃	1,326
其他 (註)	〃	<u>17,539</u>
		<u>\$ 24,356</u>

註：未達本科目金額 5% 者彙計。

和康生物科技股份有限公司

營業收入明細表

民國 102 年度

明細表八

單位：新台幣仟元

項	目	摘	要	金	額
銷貨收入總額				\$228,176	
減：銷貨退回及折讓				(<u>1,901</u>)	
				226,275	
其他營業收入		主要係委託研究費、權利金等其他營業收入		<u>6,672</u>	
				<u>\$232,947</u>	

和康生物科技股份有限公司

營業成本明細表

民國 102 年度

明細表九

單位：新台幣仟元

項 目	金 額
(一) 自製品銷貨成本	
期初存料	\$ 39,139
加：本期進料淨額	108,312
減：期末存料	(53,741)
原料轉費用	(2,778)
原料轉報廢	(790)
原料轉出售	(1,470)
原料領用數	88,672
直接人工	7,647
製造費用	32,256
製造成本	128,575
加：期初半成品	9,455
減：期末半成品	(12,541)
半成品出售	(1,939)
半成品轉費用	(1,094)
半成品報廢	(1,386)
其 他	(186)
製成品成本	120,884
加：期初製成品	19,836
本期進貨淨額	48
減：期末製成品	(17,250)
製成品轉費用	(1,925)
製成品報廢	(3,242)
自製品銷貨成本	118,351
(二) 出售原料及半成品成本	3,409
(三) 存貨報廢損失	5,418
(四) 存貨跌價回升利益	(1,440)
	<u>\$125,738</u>

和康生物科技股份有限公司

製造費用明細表

民國 102 年度

明細表十

單位：新台幣仟元

項	目	摘	要	金	額
間接人工				\$	9,097
租金支出					3,683
文具用品					117
旅 費					109
運 費					284
郵 電 費					185
修 繕 費					1,394
水電瓦斯費					2,471
保 險 費					1,662
折 舊					3,052
伙 食 費					701
職工福利					86
加 工 費					5,487
交 際 費					24
勞 務 費					331
模 具 費					66
雜項購置					68
其他費用					3,439
				\$	<u>32,256</u>

和康生物科技股份有限公司

推銷費用明細表

民國 102 年度

明細表十一

單位：新台幣仟元

項	目	摘	要	金	額
薪資支出				\$ 14,769	
租金支出				3,937	
文具用品				104	
旅 費				1,714	
運 費				2,793	
郵 電 費				225	
廣 告 費				5,546	
水電瓦斯費				379	
保 險 費				1,438	
交 際 費				508	
折 舊				1,136	
伙 食 費				537	
權 利 金				2,072	
佣金支出				615	
樣 品 費				61	
檢 驗 費				254	
職工福利				63	
教育訓練費				170	
修 繕 費				88	
勞 務 費				524	
其他費用				1,819	
				<u>\$ 38,752</u>	

和康生物科技股份有限公司

管理及總務費用明細表

民國 102 年度

明細表十二

單位：新台幣仟元

項	目	摘	要	金	額
薪資支出				\$ 17,788	
租金支出				1,543	
文具用品				296	
旅費				668	
郵電費				256	
修繕費				437	
廣告費				805	
呆帳損失				169	
水電瓦斯費				1,199	
保險費				1,773	
交際費				675	
折舊				496	
伙食費				427	
勞務費				8,504	
稅捐				185	
運費				65	
檢驗費				2	
訓練費				146	
職工福利				513	
其他費用				3,110	
				<u>\$ 39,057</u>	

和康生物科技股份有限公司

研發費用明細表

民國 102 年度

明細表十三

單位：新台幣仟元

項	目	摘	要	金	額
薪資支出				\$ 10,623	
租金支出				325	
文具用品				64	
旅 費				101	
修繕費				605	
水電瓦斯費				245	
保險費				920	
折 舊				1,446	
各項攤提				481	
伙食費				338	
研究發展費用				1,579	
檢 驗 費				3,567	
實驗器材及藥品				5,869	
試產及樣品費				2,943	
勞 務 費				1,480	
交際費				38	
運 費				76	
郵 電 費				43	
職工福利				38	
訓練費				8	
其他費用				<u>1,626</u>	
				<u>\$ 32,415</u>	

和康生物科技股份有限公司
 本期發生之員工福利、折舊及攤銷費用明細表
 民國 102 年及 101 年 1 月 1 日至 12 月 31 日

單位：新台幣仟元

明細表十四

項 目	102 年度				101 年度			
	屬於營業成本者	屬於營業費用者	屬於其他營業 收益及費用者	計	屬於營業成本者	屬於營業費用者	屬於其他營業 收益及費用者	計
員工福利費用								
薪資費用	\$ 15,956	\$ 41,273	\$ -	\$ 57,229	\$ 16,912	\$ 39,762	\$ -	\$ 56,674
勞健保費用	1,522	3,633	-	5,155	1,435	3,362	-	4,797
退休金費用	788	1,907	-	2,695	722	1,850	-	2,572
其他員工福利費用	841	2,103	-	2,944	805	2,111	-	2,916
	<u>\$ 19,107</u>	<u>\$ 48,916</u>	<u>\$ -</u>	<u>\$ 68,023</u>	<u>\$ 19,874</u>	<u>\$ 47,085</u>	<u>\$ -</u>	<u>\$ 66,959</u>
折舊費用	\$ 3,052	\$ 3,078	\$ 31	\$ 6,161	\$ 2,921	\$ 2,770	\$ 30	\$ 5,721
攤銷費用	\$ -	\$ 481	\$ -	\$ 481	\$ 553	\$ 1,223	\$ -	\$ 1,776

會計師查核報告

和康生物科技股份有限公司 公鑒：

和康生物科技股份有限公司及子公司民國 102 年 12 月 31 日、民國 101 年 12 月 31 日及 1 月 1 日之合併資產負債表，暨民國 102 年及 101 年 1 月 1 日至 12 月 31 日之合併綜合損益表、合併權益變動表與合併現金流量表，業經本會計師查核竣事。上開合併財務報表之編製係管理階層之責任，本會計師之責任則為根據查核結果對上開合併財務報表表示意見。

本會計師係依照會計師查核簽證財務報表規則及一般公認審計準則規劃並執行查核工作，以合理確信合併財務報表有無重大不實表達。此項查核工作包括以抽查方式獲取合併財務報表所列金額及所揭露事項之查核證據、評估管理階層編製合併財務報表所採用之會計原則及所作之重大會計估計，暨評估合併財務報表整體之表達。本會計師相信此項查核工作可對所表示之意見提供合理之依據。

依本會計師之意見，第一段所述合併財務報表在所有重大方面係依照證券發行人財務報告編製準則、有關法令、經金融監督管理委員會認可之國際財務報導準則、國際會計準則、解釋及解釋公告編製，足以允當表達和康生物科技股份有限公司及子公司民國 102 年 12 月 31 日、民國 101 年 12 月 31 日及 1 月 1 日之合併財務狀況，暨民國 102 年及 101 年 1 月 1 日至 12 月 31 日之合併財務績效及合併現金流量。

和康生物科技股份有限公司業已編製民國 102 及 101 年度之個體財務報表，並經本會計師出具無保留意見之查核報告在案，備供參考。

勤業眾信聯合會計師事務所

會計師 徐 文 亞

徐文亞



財政部證券暨期貨管理委員會核准文號
台財證六字第 0920123784 號

會計師 施 錦 川

施錦川



財政部證券暨期貨管理委員會核准文號
台財證六字第 0930128050 號

中 華 民 國 103 年 3 月 18 日

和康生物科技股份有限公司及子公司

民國 102 年 12 月 31 日暨民國 101 年 12 月 31 日及 1 月 1 日

單位：新台幣仟元

代 碼	資 產	102年12月31日			101年12月31日			101年1月1日		
		金 額	%		金 額	%		金 額	%	
	流動資產									
1100	現金及約當現金(附註四及六)	\$ 308,916	31		\$ 55,685	11		\$ 71,921	15	
1110	透過損益按公允價值衡量之金融資產—流動(附註四及七)	37,889	4		35,037	7		58,808	12	
1150	應收票據(附註四及九)	12,342	1		12,404	2		13,955	3	
1170	應收帳款(附註四、五及九)	58,855	6		44,719	9		30,431	6	
1180	應收帳款—關係人(附註四、九及二八)	6,439	1		4,039	1		8,073	2	
1200	其他應收款(附註四及九)	280	-		966	-		30	-	
130X	存貨(附註四、五及十)	73,823	7		57,281	11		50,241	10	
1476	其他金融資產—流動(附註八及二九)	276,609	27		112,408	22		72,849	15	
1479	其他流動資產(附註十一)	13,059	1		7,553	2		3,628	1	
11XX	流動資產總計	<u>788,212</u>	<u>78</u>		<u>330,092</u>	<u>65</u>		<u>309,936</u>	<u>64</u>	
	非流動資產									
1600	不動產、廠房及設備(附註四、十二及二九)	207,724	21		156,562	31		155,745	32	
1760	投資性不動產淨額(附註四及十三)	9,107	1		9,138	2		9,168	2	
1780	無形資產(附註四及十四)	849	-		880	-		2,646	-	
1840	遞延所得稅資產(附註四、五及二一)	3,330	-		3,966	1		4,209	1	
1920	存出保證金	1,878	-		2,019	-		1,894	-	
1975	預付退休金—非流動(附註四及十八)	3,333	-		3,364	1		3,438	1	
15XX	非流動資產總計	<u>226,221</u>	<u>22</u>		<u>175,929</u>	<u>35</u>		<u>177,100</u>	<u>36</u>	
1XXX	資 產 總 計	<u>\$ 1,014,433</u>	<u>100</u>		<u>\$ 506,021</u>	<u>100</u>		<u>\$ 487,036</u>	<u>100</u>	
	負債及權益									
	流動負債									
2150	應付票據(附註十五)	\$ -	-		\$ 48	-		\$ -	-	
2170	應付帳款(附註十五)	24,363	3		15,043	3		16,788	3	
2200	其他應付款(附註十六及二八)	18,449	2		23,807	5		17,999	4	
2320	一年或一營業週期內到期長期負債(附註十七)	2,954	-		-	-		-	-	
2399	其他流動負債(附註十六)	3,143	-		1,611	-		2,911	1	
21XX	流動負債總計	<u>48,909</u>	<u>5</u>		<u>40,509</u>	<u>8</u>		<u>37,698</u>	<u>8</u>	
	非流動負債									
2540	長期借款(附註十七)	77,046	7		80,000	16		80,000	16	
2645	存入保證金	85	-		66	-		66	-	
25XX	非流動負債總計	<u>77,131</u>	<u>7</u>		<u>80,066</u>	<u>16</u>		<u>80,066</u>	<u>16</u>	
2XXX	負債總計	<u>126,040</u>	<u>12</u>		<u>120,575</u>	<u>24</u>		<u>117,764</u>	<u>24</u>	
	權益(附註十九及二三)									
	股本									
3110	普通股	700,840	69		512,810	101		506,200	104	
3140	預收股本	-	-		7,730	2		1,940	-	
3100	股本總計	<u>700,840</u>	<u>69</u>		<u>520,540</u>	<u>103</u>		<u>508,140</u>	<u>104</u>	
	資本公積									
3210	資本公積—發行溢價	321,712	32		3,709	1		1,629	-	
3271	資本公積—員工認股權	4,742	-		3,015	-		3,711	1	
3200	資本公積總計	<u>326,454</u>	<u>32</u>		<u>6,724</u>	<u>1</u>		<u>5,340</u>	<u>1</u>	
3300	待彌補虧損	(139,195)	(13)		(141,681)	(28)		(144,208)	(29)	
3410	國外營運機構財務報表換算之兌換差額	294	-		(137)	-		-	-	
3XXX	權益總計	<u>888,393</u>	<u>88</u>		<u>385,446</u>	<u>76</u>		<u>369,272</u>	<u>76</u>	
	負債與權益總計	<u>\$ 1,014,433</u>	<u>100</u>		<u>\$ 506,021</u>	<u>100</u>		<u>\$ 487,036</u>	<u>100</u>	

後附之附註係本合併財務報告之一部分。

董事長：徐立德



經理人：張立言



會計主管：黃雅玫



和康生物科技股份有限公司及子公司

合併綜合損益表

民國 102 年及 101 年 1 月 1 日至 12 月 31 日

單位：新台幣仟元，惟
每股盈餘為元

代 碼	102年度			101年度		
	金	額	%	金	額	%
	營業收入（附註四及二八）					
4100	\$	226,275	97	\$	212,623	96
4800		<u>6,672</u>	<u>3</u>		<u>9,374</u>	<u>4</u>
4000		232,947	100		221,997	100
	營業成本（附註十及二八）					
5110		<u>125,738</u>	<u>54</u>		<u>120,434</u>	<u>54</u>
5900		<u>107,209</u>	<u>46</u>		<u>101,563</u>	<u>46</u>
	營業費用（附註二十、二五及二八）					
6100		38,772	17		42,721	19
6200		39,581	17		35,219	16
6300		<u>32,415</u>	<u>14</u>		<u>34,407</u>	<u>16</u>
6000		<u>110,768</u>	<u>48</u>		<u>112,347</u>	<u>51</u>
6900		(<u>3,559</u>)	(<u>2</u>)		(<u>10,784</u>)	(<u>5</u>)
	營業外收入及支出（附註七、二十及二四）					
7010		3,750	2		1,772	1
7020		4,907	2		13,291	6
7050		(<u>1,683</u>)	(<u>1</u>)		(<u>1,364</u>)	(<u>1</u>)
7000		<u>6,974</u>	<u>3</u>		<u>13,699</u>	<u>6</u>
7900		3,415	1		2,915	1
7950		(<u>831</u>)	-		(<u>243</u>)	-
8200		<u>2,584</u>	<u>1</u>		<u>2,672</u>	<u>1</u>

（接次頁）

(承前頁)

代 碼		102年度		101年度	
		金 額	%	金 額	%
	其他綜合損益 (附註十八及十九)				
8310	國外營運機構財務報表 換算之兌換差額	\$ 431	-	(\$ 137)	-
8360	確定福利計畫精算損失	(98)	-	(145)	-
8399	與其他綜合損益組成部 分相關之所得稅	-	-	-	-
8300	本年度其他綜合損 益	<u>333</u>	-	<u>(282)</u>	-
8500	本期綜合損益總額	<u>\$ 2,917</u>	<u>1</u>	<u>\$ 2,390</u>	<u>1</u>
	淨利歸屬於：				
8610	母公司業主	<u>\$ 2,584</u>	<u>1</u>	<u>\$ 2,672</u>	<u>1</u>
	綜合損益總額歸屬於：				
8710	本公司業主	<u>\$ 2,917</u>	<u>1</u>	<u>\$ 2,390</u>	<u>1</u>
	每股盈餘 (附註二二)				
	來自繼續營業單位				
9750	基 本	<u>\$ 0.04</u>		<u>\$ 0.05</u>	
9850	稀 釋	<u>\$ 0.04</u>		<u>\$ 0.05</u>	

後附之附註係本合併財務報告之一部分。

董事長：徐立德



經理人：張立言



會計主管：黃雅玫



和康生物科技股份有限公司及子公司

合併權益變動表

民國 102 年及 101 年 1 月 1 日至 12 月 31 日

單位：新台幣仟元

代碼		股本				公積	待彌補虧損	國外營運機構 財務報表換算 之兌換差額	權益總額
		普通	預收	資本	發行溢價				
A1	101 年 1 月 1 日餘額	\$506,200	\$ 1,940	\$ 1,629	\$ 3,711	(\$144,208)	\$ -	\$369,272	
D1	101 年度淨利	-	-	-	-	2,672	-	2,672	
D3	101 年度其他綜合損益	-	-	-	-	(145)	(137)	(282)	
N1	員工認股權執行發行普通股	6,610	5,790	2,080	(2,080)	-	-	12,400	
N1	股份基礎給付交易之酬勞成本	-	-	-	1,384	-	-	1,384	
Z1	101 年 12 月 31 日餘額	512,810	7,730	3,709	3,015	(141,681)	(137)	385,446	
D1	102 年度淨利	-	-	-	-	2,584	-	2,584	
D3	102 年度其他綜合損益	-	-	-	-	(98)	431	333	
E1	現金增資	177,900	-	316,751	-	-	-	494,651	
N1	員工認股權執行發行普通股	10,130	(7,730)	987	(987)	-	-	2,400	
N1	股份基礎給付交易之酬勞成本	-	-	265	2,714	-	-	2,979	
Z1	102 年 12 月 31 日餘額	<u>\$700,840</u>	<u>\$ -</u>	<u>\$321,712</u>	<u>\$ 4,742</u>	<u>(\$139,195)</u>	<u>\$ 294</u>	<u>\$888,393</u>	

後附之附註係本合併財務報告之一部分。

董事長：徐立德



經理人：張立言



會計主管：黃雅玫



和康生物科技股份有限公司及子公司

合併現金流量表

民國 102 年及 101 年 1 月 1 日至 12 月 31 日

單位：新台幣仟元

代 碼		102年度	101年度
	營業活動之淨現金流出		
A10000	本期稅前淨利	\$ 3,415	\$ 2,915
A20000	調整項目：		
A20100	折舊費用（含投資性不動產折舊）	6,170	5,867
A20200	攤銷費用	481	1,778
A20300	呆帳費用	169	1,479
A20900	財務成本	1,683	1,364
A21200	利息收入	(3,310)	(1,332)
A21900	股份基礎給付酬勞成本	2,979	1,384
A22500	處分及報廢不動產、廠房及設備損失	44	53
A30000	與營業活動相關之資產/負債變動數		
A31110	透過損益按公允價值衡量之金融資產	(2,852)	23,771
A31130	應收票據	62	1,551
A31150	應收帳款	(14,305)	(15,767)
A31160	應收帳款－關係人	(2,400)	4,034
A31180	其他應收款	686	(936)
A31200	存 貨	(16,542)	(7,040)
A31230	預付退休金	(67)	(71)
A31240	其他流動資產	(5,385)	(2,566)
A32130	應付票據	(48)	48
A32150	應付帳款	9,320	(1,745)
A32180	其他應付款項	(5,166)	5,437
A32230	其他流動負債	1,532	(1,300)
A33000	營運產生之現金流（出）入	(23,534)	18,924
A33100	收取之利息	3,197	1,286
A33300	支付之利息	(1,683)	(1,364)
A33500	（支付）退還之所得稅	(316)	78
AAAA	營業活動之淨現金流（出）入	(22,336)	18,924

（接次頁）

(承前頁)

代 碼		102年度	101年度
	投資活動之現金流量		
B06500	其他金融資產增加	(\$ 164,088)	(\$ 39,513)
B02700	取得不動產、廠房及設備	(57,536)	(6,244)
B04500	取得購置無形資產	(450)	(1,449)
B03700	存出保證金增加	(149)	(238)
B03800	存出保證金減少	290	113
BBBB	投資活動之淨現金流出	(221,933)	(47,331)
	籌資活動之現金流量		
C04600	現金增資	494,651	-
C04800	員工執行認股權	2,400	12,400
C03000	存入保證金增加	19	-
CCCC	籌資活動之淨現金流入	497,070	12,400
DDDD	匯率變動對現金及約當現金之影響	430	(229)
EEEE	本期現金及約當現金增加(減少)數	253,231	(16,236)
E00100	期初現金及約當現金餘額	55,685	71,921
E00200	期末現金及約當現金餘額	\$ 308,916	\$ 55,685

後附之附註係本合併財務報告之一部分。

董事長：徐立德



經理人：張立言



會計主管：黃雅玫



和康生物科技股份有限公司及子公司

合併財務報表附註

民國 102 年及 101 年 1 月 1 日至 12 月 31 日

(除另註明外，金額以新台幣仟元為單位)

一、公司沿革

和康生物科技股份有限公司（以下簡稱本公司或和康公司）於 87 年 12 月 3 日奉准設立登記，同年 12 月 11 日取得營利事業登記證，截至 90 年 12 月 31 日止，相關產品屬研發階段，尚未產生重要收入，屬於創業期間。和康公司於 91 年 1 月 1 日起，開始主要營業活動，並產生重要收入。

和康公司之主要營業項目為膠原蛋白純化、各項疾病基因治療之生物製品之研發、生產及銷售、各類醫療器材、藥品、食品、面膜、保養品之批發和精密化學材料之生產及銷售。

和康公司 100 年 4 月經財團法人中華民國證券櫃檯買賣中心核准登錄為興櫃股票，同年 5 月正式於興櫃交易市場議價買賣。另 102 年 10 月和康公司上市申請案經台灣證券交易所上市審議會通過並報經金融監督管理委員會核備，同年 12 月和康公司股票於台灣證券交易所正式掛牌公開買賣。

本合併財務報告係以和康公司之功能性貨幣為新台幣表達。

二、通過財務報告之日期及程序

本合併財務報告於 103 年 3 月 18 日經董事會通過後發布。

三、新發布及修訂準則及解釋之適用

(二) 已發布但尚未生效之新／修正／修訂準則及解釋

本公司及由本公司所控制個體（以下稱「合併公司」）未適用下列業經國際會計準則理事會（IASB）發布之國際財務報導準則（IFRS）、國際會計準則（IAS）、解釋（IFRIC）及解釋公告（SIC）。依據金融監督管理委員會（以下稱「金管會」）於 103 年 1 月 28 日宣布之「我國全面升級採用國際財務報導準則版本之推動架構」，上市上櫃公司及興櫃公司應自 104 年起由金管會認可之 2010 年版

IFRS、IAS、IFRIC 及 SIC (以下稱「IFRSs」) 升級至 2013 年版 IFRSs (不含 IFRS 9「金融工具」)。截至本合併財務報告通過發布日止，金管會尚未認可下列歸屬於 2013 年版 IFRSs 之新／修正／修訂準則及解釋，且尚未發布非屬 2013 年版 IFRSs 之新／修正／修訂準則及解釋生效日。

	<u>IASB 發布之生效日 (註 1)</u>
<u>已納入 2013 年版 IFRSs 之新／修正準則及解釋</u>	
IFRSs 之修正「IFRSs 之改善－對 IAS 39 之修正 (2009 年)」	2009 年 1 月 1 日或 2010 年 1 月 1 日
IAS 39 之修正「嵌入式衍生工具」	於 2009 年 6 月 30 日以後結束之年度期間生效
「IFRSs 之改善 (2010 年)」	2010 年 7 月 1 日或 2011 年 1 月 1 日
「2009 年-2011 年週期之 IFRSs 年度改善」	2013 年 1 月 1 日
IFRS 1 之修正「IFRS 7 之比較揭露對首次採用者之有限度豁免」	2010 年 7 月 1 日
IFRS 1 之修正「嚴重高度通貨膨脹及首次採用者固定日期之移除」	2011 年 7 月 1 日
IFRS 1 之修正「政府貸款」	2013 年 1 月 1 日
IFRS 7 之修正「揭露－金融資產及金融負債互抵」	2013 年 1 月 1 日
IFRS 7 之修正「揭露－金融資產之移轉」	2011 年 7 月 1 日
IFRS 10「合併財務報表」	2013 年 1 月 1 日
IFRS 11「聯合協議」	2013 年 1 月 1 日
IFRS 12「對其他個體權益之揭露」	2013 年 1 月 1 日
IFRS 10、IFRS 11 及 IFRS 12 之修正「合併財務報表、聯合協議及對其他個體權益之揭露：過渡規定指引」	2013 年 1 月 1 日
IFRS 10、IFRS 12 及 IAS 27 之修正「投資個體」	2014 年 1 月 1 日
IFRS 13「公允價值衡量」	2013 年 1 月 1 日
IAS 1 之修正「其他綜合損益項目之表達」	2012 年 7 月 1 日
IAS 12 之修正「遞延所得稅：標的資產之回收」	2012 年 1 月 1 日
IAS 19 之修訂「員工福利」	2013 年 1 月 1 日
IAS 27 之修訂「單獨財務報表」	2013 年 1 月 1 日
IAS 28 之修訂「投資關聯企業及合資」	2013 年 1 月 1 日
IAS 32 之修正「金融資產及金融負債互抵」	2014 年 1 月 1 日
IFRIC 20「露天礦場於生產階段之剝除成本」	2013 年 1 月 1 日
<u>未納入 2013 年版 IFRSs 之新／修正準則及解釋</u>	
「2010 年-2012 年週期之 IFRSs 年度改善」	2014 年 7 月 1 日 (註 2)
「2011 年-2013 年週期之 IFRSs 年度改善」	2014 年 7 月 1 日
IFRS 9「金融工具」	尚未發布
IFRS 9 及 IFRS 7 之修正「強制生效日及過渡揭露」	尚未發布
IFRS 14「管制遞延帳戶」	2016 年 1 月 1 日
IAS 19 之修正「確定福利計畫：員工提撥」	2014 年 7 月 1 日
IAS 36 之修正「非金融資產可回收金額之揭露」	2014 年 1 月 1 日
IAS 39 之修正「衍生工具之合約更替及避險會計之繼續」	2014 年 1 月 1 日
IFRIC 21「徵收款」	2014 年 1 月 1 日

註 1：除另註明外，上述新／修正／修訂準則或解釋係於各該日期以後開始之年度期間生效。

註 2：給與日於 2014 年 7 月 1 日以後之股份基礎給付交易開始適用 IFRS 2 之修正；收購日於 2014 年 7 月 1 日以後之企業合併開始適用 IFRS 3 之修正；IFRS 13 於修正時即生效。其餘修正係適用於 2014 年 7 月 1 日以後開始之年度期間。

(二) 已發布但尚未生效之新／修正／修訂準則及解釋造成之會計政策重大變動說明

1. IFRS 9「金融工具」

金融資產之認列及衡量

就金融資產方面，所有原屬於 IAS 39「金融工具：認列與衡量」範圍內之金融資產後續衡量係以攤銷後成本衡量或以公允價值衡量。若合併公司係以收取合約現金流量為目的之經營模式而持有該金融資產，且其合約現金流量完全為支付本金及流通在外本金金額之利息，則該金融資產係以攤銷後成本衡量。未符合前述條件之其他金融資產係以公允價值衡量。惟合併公司得選擇於原始認列時，將非持有供交易之權益投資指定為透過其他綜合損益按公允價值衡量，除股利收益認列於損益外，其他相關利益及損失係認列於其他綜合損益。

2. IFRS 13「公允價值衡量」

IFRS 13「公允價值衡量」提供公允價值衡量指引，該準則定義公允價值、建立衡量公允價值之架構，並規定公允價值衡量之揭露。此外，該準則規定之揭露內容較現行準則更為廣泛，例如，現行準則僅要求以公允價值衡量之金融工具須按公允價值三層級揭露，依照 IFRS 13「公允價值衡量」規定，適用該準則之所有資產及負債皆須提供前述揭露。

(三) 已發布但尚未生效之新／修正／修訂準則、解釋及證券發行人財務報告編製準則對合併公司財務報表影響之說明

截至本合併財務報告通過發布日止，和康公司仍持續評估上述準則及解釋對財務狀況與經營結果之影響，相關影響待評估完成時予以揭露。

四、重大會計政策之彙總說明

(一) 遵循聲明

本合併財務報告係依照證券發行人財務報告編製準則、有關法令及經金管會認可之 IFRSs 編製。

(二) 編製基礎

除按公允價值衡量之金融工具外，本合併財務報告係依歷史成本基礎編製。歷史成本通常係依取得資產所支付對價之公允價值決定。

合併公司於轉換至 IFRSs 日之初始資產負債表係依據 IFRS 1「首次採用國際財務報導準則」之規定認列與衡量，除該準則所規定禁止追溯適用部分 IFRSs 之規定，以及對部分 IFRSs 之規定給予豁免選擇外（合併公司之豁免選擇參閱附註三三），合併公司係追溯適用 IFRSs 之規定。

(三) 資產與負債區分流動與非流動之標準

流動資產包括：

1. 主要為交易目的而持有之資產；
2. 預期於資產負債表日後 12 個月內實現之資產；及
3. 現金及約當現金（但不包括於資產負債表日後逾 12 個月用以交換或清償負債而受到限制者）。

流動負債包括：

1. 主要為交易目的而持有之負債；
2. 預期於資產負債表日後 12 個月內到期清償之負債，以及
3. 不能無條件將清償期限遞延至資產負債表日後至少 12 個月之負債。

非屬上述流動資產或流動負債者，係分類為非流動資產或非流動負債。

(四) 合併基礎

1. 合併報告編製原則

本合併財務報告係包含和康公司及由和康公司所控制個體之財務報告。控制係指母公司有主導某一個體之財務及營運政策之權力，以從其活動中獲取利益。

合併綜合損益表已適當納入被收購或被處分子公司於當期自收購日起或至處分日止之營運損益。

子公司之財務報告已予適當調整，以使其會計政策與合併公司之會計政策一致。

合併公司各個體間之交易、帳戶餘額、收益及費損於合併時全數予以銷除。

對子公司之非控權益與本公司業主之權益分開表達。

分攤綜合損益總額至非控制權益

子公司之綜合損益總額係歸屬至和康公司業主及非控制權益，即使非控制權益因而成為虧損餘額。

對子公司所有權權益變動

當合併公司對子公司所有權權益之變動未導致喪失控制者，係作為權益交易處理。合併公司及非控制權益之帳面金額已予調整，以反映其於子公司相對權益之變動。非控制權益之調整金額與所支付或收取對價之公允價值間之差額，係直接認列為權益且歸屬於本公司業主。

當合併公司喪失對子公司之控制時，處分損益係為下列兩者之差額：(1)所收取對價之公允價值與對前子公司之剩餘投資按喪失控制日之公允價值合計數，以及(2)前子公司之資產（含商譽）與負債及非控制權益按喪失控制日之帳面金額合計數。合併公司對於其他綜合損益中所認列與該子公司有關之所有金額，其會計處理係與合併公司直接處分相關資產或負債所必須遵循之基礎相同。

對前子公司剩餘投資係按喪失控制日之公允價值作為依國際會計準則第 39 號「金融工具：認列與衡量」之規定原始認列金融資產之公允價值（若對剩餘投資不具重大影響或聯合控制）或作為原始認列投資關聯企業或聯合控制個體之成本（若對剩餘投資具重大影響或聯合控制）。

2. 列入合併財務報告之子公司

本合併財務報告編製主體如下：

投資公司名稱	子公司名稱	業務性質	所 持 股 權 百 分 比 %			說 明
			102年 12月31日	101年 12月31日	101年 1月1日	
和康公司	Maxigen Biotech International Investment Corporation Limited	轉投資事業	100.00	100.00	100.00	-
Maxigen Biotech International Investment Corporation Limited	鼎石貿易(上 海)有限公司	從事化妝及其原 料、護膚護髮用 品、精油、香水及 包裝材料批發等 業務	100.00	100.00	100.00	-

上述列入合併財務報表之子公司皆經會計師查核簽證，另合併公司於編製合併財務報表時，業已沖銷合併公司間重大之交易及其餘額。

3. 未列入合併財務報告之子公司：無。

(五) 外 幣

編製合併公司之各個體財務報表時，以個體功能性貨幣以外之貨幣（外幣）交易者，依交易日匯率換算為功能性貨幣記錄。於每一資產負債表日，外幣貨幣性項目以收盤匯率換算。以公允價值衡量之外幣非貨幣性項目，按決定公允價值當日之匯率換算。以歷史成本衡量之外幣非貨幣性項目係以交易日之匯率換算，不再重新換算。

依公允價值衡量之外幣非貨幣性資產或負債（例如權益工具），按資產負債表日即期匯率調整所產生之兌換差額列為當期損益，惟屬公允價值變動認列於其他綜合損益者，其產生之兌換差額列於其他綜合損益。

於編製合併財務報告時，合併公司國外營運機構之資產及負債以每一資產負債表日匯率換算為新台幣。收益及費損項目係以當期平均匯率換算，所產生之兌換差額認列為其他綜合損益。

在處分國外營運機構並構成對該國外營運機構喪失控制、聯合控制或重大影響時，所有與該國外營運機構相關可歸屬於合併公司業主之權益將重分類為損益。

在部分處分包含於國外營運機構之子公司未構成對該子公司喪失控制時，係按比例將認列於其他綜合損益之累計兌換差額重新歸屬予該子公司之非控制權益，而不認列為損益。在其他任何部分處分國外營運機構之情況下，認列於其他綜合損益之累計兌換差額則按處分比例重分類至損益。

(六) 存 貨

存貨包括原料、物料、製成品及半成品。存貨係以成本與淨變現價值孰低衡量，比較成本與淨變現價值時除同類別存貨外係以個別項目為基礎。淨變現價值係指在正常情況下之估計售價減除至完工尚需投入之估計成本及完成出售所需之估計成本後之餘額。存貨成本之計算係採加權平均法。

(七) 不動產、廠房及設備

不動產、廠房及設備係以成本認列，後續以成本減除累計折舊及累計減損損失後之金額衡量。

建造中之不動產、廠房及設備係以成本減除累計減損損失後之金額認列。成本包括專業服務費用，及符合資本化條件之借款成本。該等資產於完工並達預期使用狀態時，分類至不動產、廠房及設備之適當類別並開始提列折舊。

自有土地不提列折舊。

不動產、廠房及設備係採直線基礎提列折舊，對於每一重大部分則單獨提列折舊。合併公司至少於每一年度結束日對估計耐用年限、殘值及折舊方法進行檢視。會計估計變動之影響係以推延方式處理。

除列不動產、廠房及設備所產生之利益或損失金額，係淨處分價款與該資產帳面金額間之差額，並且認列於當期損益。

(八) 無形資產

1. 單獨取得

單獨取得之有限耐用年限無形資產原始以成本衡量，後續係以成本減除累計攤銷及累計減損損失後之金額衡量。合併公司以直線基礎進行攤銷，並且至少於每一年度結束日對估計耐用年限、殘值及折舊方法進行檢視。除合併公司預期於該無形資產經濟年限屆滿前處分該資產外，有限耐用年限無形資產之殘值估計為零。會計估計變動之影響係以推延方式處理。

2. 除 列

於處分或預期無法由使用或處分產生未來經濟效益時除列無形資產。除列無形資產所產生之利益或損失金額，係淨處分價款與該資產帳面金額間之差額，並且認列於當期損益。

(九) 有形及無形資產（商譽除外）之減損

合併公司於每一資產負債表日評估是否有任何跡象顯示有形及無形資產（商譽除外）可能已減損。若有任一減損跡象存在，則估計該資產之可回收金額。倘無法估計個別資產之可回收金額，合併公司估計該資產所屬現金產生單位之可回收金額。若共用資產可依合理一致之基礎分攤至現金產生單位時，則分攤至個別之現金產生單位，反之，則分攤至可依合理一致之基礎分攤之最小現金產生單位群組。

針對非確定耐用年限及尚未可供使用之無形資產，至少每年進行減損測試，或於有減損跡象時進行減損測試。

可回收金額為公允價值減出售成本與其使用價值之較高者。個別資產或現金產生單位之可回收金額若低於其帳面金額時，將該資產或現金產生單位之帳面金額調減至其可回收金額。

當減損損失於後續迴轉時，該資產或現金產生單位之帳面金額調增至修訂後之可回收金額，惟增加後之帳面金額以不超過該資產

或現金產生單位若未於以前年度認列減損損失時所決定之帳面金額（減除攤銷或折舊）。減損損失之迴轉係認列於損益。

(十) 金融工具

金融資產與金融負債於合併公司成為該工具合約條款之一方時認列於資產負債表。

原始認列金融資產與金融負債時，若金融資產或金融負債非屬透過損益按公允價值衡量者，係按公允價值加計直接可歸屬於取得或發行金融資產或金融負債之交易成本衡量。直接可歸屬於取得或發行透過損益按公允價值衡量之金融資產或金融負債之交易成本，則立即認列為損益。

金融資產

金融資產之慣例交易係採交易日會計認列及除列。

1. 衡量種類

金融資產係分為透過損益按公允價值衡量之金融資產與放款及應收款二類。該分類係於金融資產原始認列時視其性質及目的而決定。

(1) 透過損益按公允價值衡量之金融資產

透過損益按公允價值衡量之金融資產包括持有供交易及指定為透過損益按公允價值衡量之金融資產。

合併公司於下列情況下，係將金融資產於原始認列時指定為透過損益按公允價值衡量：

- a. 該指定可消除或重大減少衡量或認列不一致；或
- b. 一組金融資產、金融負債或兩者，依書面之風險管理或投資策略，以公允價值基礎管理並評估其績效，且合併公司內部提供予管理階層之該投資組合資訊，亦以公允價值為基礎；或
- c. 將包含一個或多個嵌入式衍生工具之混合（結合）合約整體進行指定。

透過損益按公允價值衡量之金融資產係按公允價值衡量，其再衡量產生之利益或損失（包含該金融資產所產生之任何股利或利息）係認列於損益。

(2) 放款及應收款

放款及應收款係指於活絡市場無報價，且具固定或可決定付款金額之非衍生金融資產。放款及應收款（包括應收帳款、現金及約當現金與其他應收款）係採用有效利息法按攤銷後成本減除減損損失後之金額衡量，惟短期應收帳款之利息認列不具重大性之情況除外。

約當現金包括自取得日起 3 個月內、高度流動性、可隨時轉換成定額現金且價值變動風險甚小之定期存款，係用於滿足短期現金承諾。

2. 金融資產之減損

合併公司係於每一資產負債表日評估其他金融資產是否有減損客觀證據，當有客觀證據顯示，因金融資產原始認列後發生之單一或多項事項，致使金融資產之估計未來現金流量受損失者，該金融資產即已發生減損。

按攤銷後成本列報之金融資產，如應收票據、應收帳款及其他應收款，該資產若經個別評估未有客觀減損證據，另再集體評估減損。應收款集體存在之客觀減損證據可能包含合併公司過去收款經驗、集體超過平均授信期間之延遲付款增加情況，以及與應收款拖欠有關之可觀察全國性或區域性經濟情勢變化。

按攤銷後成本列報之金融資產之減損損失金額係該資產帳面金額與估計未來現金流量按該金融資產原始有效利率折現之現值間之差額。

按攤銷後成本列報之金融資產於後續期間減損損失金額減少，且該減少客觀地與認列減損後發生之事項相連結，則先前認列之減損損失直接或藉由調整備抵帳戶予以迴轉認列於損

益，惟該迴轉不得使金融資產帳面金額超過若未認列減損情況下於迴轉日應有之攤銷後成本。

其他金融資產之客觀減損證據可能包含：

- (1) 發行人或債務人之重大財務困難；
- (2) 違約，例如利息或本金支付之延滯或不償付；
- (3) 債務人將進入破產或其他財務重整之可能性大增；或
- (4) 由於財務困難而使金融資產之活絡市場消失。

所有金融資產之減損損失係直接自金融資產之帳面金額中扣除，惟應收帳款及其他應收款係藉由備抵帳戶調降其帳面金額。當判斷應收帳款及其他應收款無法收回時，係沖銷備抵帳戶。原先已沖銷而後續收回之款項則貸記備抵帳戶。備抵帳戶帳面金額之變動認列於損益。

3. 金融資產之除列

合併公司僅於對來自金融資產現金流量之合約權利失效，或已移轉金融資產且該資產所有權之幾乎所有風險及報酬已移轉予其他企業時，始將金融資產除列。

於一金融資產整體除列時，其帳面金額與所收取對價加計已認列於其他綜合損益之任何累計利益或損失之總和間之差額係認列於損益。

權益工具

合併公司發行之債務及權益工具係依據合約協議之實質與金融負債及權益工具之定義分類為金融負債或權益。

合併公司發行之權益工具係以取得之價款扣除直接發行成本後之金額認列。

再取回合併公司本身之權益工具係於權益項下認列與減除。購買、出售、發行或註銷合併公司本身之權益工具不認列於損益。

金融負債

1. 後續衡量

所有金融負債係以有效利息法按攤銷後成本衡量。

2. 金融負債之除列

合併公司僅於義務解除、取消或到期時，始將金融負債除列。除列金融負債時，其帳面金額與所支付對價間之差額認列為損益。

(十一) 收入認列

收入係按已收或應收對價之公允價值衡量，並扣除估計之客戶退貨、折扣及其他類似之折讓。銷貨退回係依據以往經驗及其他攸關因素合理估計未來之退貨金額提列。

1. 商品之銷售

銷售商品係於下列條件完全滿足時認列收入：

- (1) 合併公司已將商品所有權之重大風險及報酬移轉予買方；
- (2) 合併公司對於已經出售之商品既不持續參與管理，亦未維持有效控制；
- (3) 收入金額能可靠衡量；
- (4) 與交易有關之經濟效益很有可能流入合併公司；及
- (5) 與交易有關之已發生或將發生之成本能可靠衡量。

具體而言，銷售商品收入係於商品交付且法定所有權移轉時認列。

2. 勞務之提供

勞務收入係於勞務提供時予以認列。

3. 股利收入及利息收入

投資所產生之股利收入係於股東收款之權利確立時認列，惟前提係與交易有關之經濟效益很有可能流入合併公司，且收入金額能可靠衡量。

金融資產之利息收入係於經濟效益很有可能流入合併公司，且收入金額能可靠衡量時認列。利息收入係依時間之經過按流通在外本金與所適用之有效利率採應計基礎認列。

(十二) 租賃

當租賃條款係移轉附屬於資產所有權之幾乎所有風險與報酬予承租人，則將其分類為融資租賃。所有其他租賃則分類為營業租賃。

1. 合併公司為出租人

營業租賃之租賃收益係按直線基礎於相關租賃期間內認列為收益，除非另一種有系統之基礎更能代表出租資產使用效益消耗之時間型態。營業租賃下，或有租金於發生當期認列為收益。

2. 合併公司為承租人

營業租賃給付係按直線基礎於租賃期間內認列為費用，除非另一種有系統之基礎更能代表使用者效益之時間型態。營業租賃下，或有租金於發生當期認列為費用。

(十三) 借款成本

直接可歸屬於取得、建造或生產符合要件之資產之借款成本，係作為該資產成本之一部分，直到該資產達到預定使用或出售狀態之幾乎所有必要活動已完成為止。

特定借款如於符合要件之資本支出發生前進行暫時投資而賺取之投資收入，係自符合資本化條件之借款成本中減除。

除上述外，所有其他借款成本係於發生當期認列為損益。

(十四) 退職後福利

屬確定提撥退休計畫之退休金，係於員工提供服務之期間，將應提撥之退休金數額認列為當期費用。

屬確定福利退休計畫之退休金，提供福利之成本係使用預計單位福利法進行精算評價。確定福利義務產生之所有精算損益於發生期間立即認列於其他綜合損益。前期服務成本於福利已既得之範圍內立即認列，非屬已既得之部分則於福利成為既得前之平均期間內，以直線基礎攤銷。

應計退休金負債係代表確定福利義務之現值、調整未認列前期服務成本，並減除計畫資產公允價值後之金額。任何依此方式計算所產生之資產，不得超過累積未認列前期服務成本，加上該計畫之可得退還資金及可減少未來提撥金之現值。

確定福利退休計畫發生縮減或清償時，認列縮減或清償之損益。

(十五) 股份給付協議

對員工之權益交割股份基礎給付，係以給與日權益工具之公允價值衡量。

權益交割股份基礎給付協議係按給與日所決定之公允價值及預期既得權益工具之最佳估計數量，於既得期間內以直線基礎認列費用，並同時調整資本公積－員工認股權。若其於給與日立即既得，係於給與日全數認列費用。

合併公司於每一資產負債表日修正預期既得之權益工具估計數量。若有修正原估計數量，其影響數係認列為損益，使累計費用反映修正之估計數，並相對調整資本公積－員工認股權。

(十六) 稅 捐

所得稅費用係當期所得稅及遞延所得稅之總和。

1. 當期所得稅

依所得稅法規定計算之未分配盈餘加徵 10% 所得稅列為股東會決議年度之所得稅費用。

以前年度應付所得稅之調整，列入當期所得稅。

2. 遞延所得稅

遞延所得稅係依財務報表帳載資產及負債帳面金額與計算課稅所得之課稅基礎二者所產生之暫時性差異予以認列。遞延所得稅負債一般係就所有應課稅暫時性差異予以認列，而遞延所得稅資產則於很有可能具有課稅所得以供可減除暫時性差異、虧損扣抵或研究發展支出所產生之所得稅抵減使用時認列。暫時性差異若係由商譽所產生，或係由其他資產及負債原始認列（不包括企業合併）所產生，且交易當時既不影響課稅所得亦不影響會計利潤者，不認列為遞延所得稅資產及負債。

與投資子公司及關聯企業相關之應課稅暫時性差異皆認列遞延所得稅負債，惟合併公司若可控制暫時性差異迴轉之時間點，且該暫時性差異很有可能於可預見之未來不會迴轉者除外。與此類投資及權益有關之可減除暫時性差異所產生之遞延所得稅資產，僅於其很有可能具有足夠課稅所得用以實現暫時性

差異之利益，且於可預見之未來預期將迴轉的範圍內，予以認列。

遞延所得稅資產之帳面金額於每一資產負債表日予以重新檢視，並針對已不再很有可能具有足夠之課稅所得以供其回收所有或部分資產者，調減帳面金額。原未認列為遞延所得稅資產者，亦於每一資產負債表日予以重新檢視，並在未來很有可能產生課稅所得以供其回收所有或部分資產者，調增帳面金額。

遞延所得稅資產及負債係以預期負債清償或資產實現當期之稅率衡量，該稅率係以資產負債表日已立法或已實質性立法之稅率及稅法為基礎。遞延所得稅負債及資產之衡量係反映企業於資產負債表日預期回收或清償其資產及負債帳面金額之方式所產生之租稅後果。

3. 本年度之當期及遞延所得稅

當期及遞延所得稅係認列於損益，惟與認列於其他綜合損益或直接計入權益之項目相關之當期及遞延所得稅係分別認列於其他綜合損益或直接計入權益。若當期所得稅或遞延所得稅係自企業合併所產生，其所得稅影響數納入企業合併之會計處理。

(十七) 政府補助

政府補助僅於可合理確信合併公司將遵循政府補助所附加之條件，且將可收到該項補助時，始予以認列。

政府補助係於其意圖補償之相關成本於合併公司認列為費用之期間內，按有系統之基礎認列於損益。以合併公司應購買、建造或以其他方式取得非流動資產為條件之政府補助係認列為遞延收入，並以合理且有系統之基礎於相關資產耐用年限期間轉列損益。

若政府補助係用於補償已發生之費用或損失，或係以給與合併公司立即財務支援為目的且無未來相關成本，則於其可收取之期間認列於損益。

五、重大會計判斷、估計及假設不確定性之主要來源

合併公司於採用會計政策時，對於不易自其他來源取得資產及負債帳面金額之相關資訊，管理階層必須作出相關之判斷、估計及假設。估計及相關假設係基於歷史經驗及其他視為攸關之因素。實際結果可能與估計有所不同。

管理階層將持續檢視估計與基本假設。若估計之修正僅影響當期，則於會計估計修正當期認列。若會計估計之修正同時影響當期及未來期間，則於估計修正當期及未來期間認列。

以下係有關未來所作主要假設之資訊，以及於財務報導結束日估計不確定性之其他主要來源，該等假設及估計具有導致資產及負債帳面金額於下一財務年度重大調整之風險。

(一) 應收款之備抵呆帳

合併公司對於應收款於每一資產負債表日評估其減損跡象，當有客觀證據顯示，因應收帳款原始認列後發生之單一或多項事件，致使應收帳款之估計未來現金流量受影響者，該應收帳款則視為已減損。認列之減損損失金額係為該資產之帳面金額與預期未來現金流量（已反映擔保品或保證之影響）以該應收帳款原始有效利率折現值之間的差額。

截至 102 年 12 月 31 日暨 101 年 12 月 31 日及 1 月 1 日止，備抵呆帳(含催收款)之帳面金額分別為 9,130 仟元、8,949 仟元及 7,479 仟元。

(二) 有形資產及無形資產（商譽除外）減損評估

資產減損評估過程中，合併公司需依賴主觀判斷並依據資產使用模式及所屬產業特性，決定特定資產群組之獨立現金流量資產耐用年數及未來可能產生之收益與費損，任何由於經濟狀況之變遷或公司策略所帶來的估計改變均可能在未來造成重大減損。

合併公司於 102 及 101 年度未針對資產認列任何損失。

(三) 存貨之評價

由於存貨須以成本與淨變現價值孰低者計價，故合併公司必須運用判斷及估計決定財務報導期間結束日存貨之淨變現價值。

由於生物科技產業快速變化，合併公司評估財務報導期間結束日存貨因過時陳舊或無市場銷售價值之金額，並將存貨成本沖減至淨變現價值。此存貨評價主要係依未來特定期間內之產品需求為估計基礎，故可能產生重大變動。

截至 102 年 12 月 31 日暨 101 年 12 月 31 日及 1 月 1 日止，合併公司存貨之帳面金額分別為 73,823 仟元、57,281 仟元及 50,241 仟元（係分別扣除備抵跌價損失 9,709 仟元、11,480 仟元及 13,104 仟元）。

(四) 遞延所得稅資產之可實現性

遞延所得稅資產係於未來很有可能具有足夠之課稅所得供可減除暫時性差異使用時方予以認列。評估遞延所得稅資產之可實現性時，必須涉及管理階層之重大會計判斷及估計，包含預期未來銷貨收入成長及利潤率、可使用之所得稅抵減、稅務規劃等假設。任何關於全球經濟環境、產業環境的變遷及法令的改變，均可能引起遞延所得稅資產之重大調整。

截至 102 年 12 月 31 日暨 101 年 12 月 31 日及 1 月 1 日止，合併公司認列之遞延所得稅資產分別為 3,330 仟元、3,966 仟元及 4,209 仟元。

六、現金及約當現金

	102年12月31日	101年12月31日	101年1月1日
庫存現金及週轉金	\$ 601	\$ 502	\$ 2,296
銀行支票及活期存款	308,315	55,183	35,644
約當現金			
定期存款	-	-	33,981
	<u>\$ 308,916</u>	<u>\$ 55,685</u>	<u>\$ 71,921</u>

定期存款及附賣回債券於資產負債表日之市場利率區間如下：

	102年12月31日	101年12月31日	101年1月1日
定期存款	-	-	0.880%~1.345%

約當現金包括自取得日起 3 個月內、高度流動性、可隨時轉換成定額現金且價值變動風險甚小之定期存款，係用於滿足短期現金承諾。

截至 102 年 12 月 31 日暨 101 年 12 月 31 日及 1 月 1 日止，原始到期日超過 3 個月之銀行定期存款分別為 261,494 仟元、97,252 仟元及 62,600 仟元，係分類為其他金融資產－流動（參閱附註八）。

七、透過損益按公允價值衡量之金融工具

	<u>102年12月31日</u>	<u>101年12月31日</u>	<u>101年1月1日</u>
<u>持有供交易之金融資產</u>			
開放型基金受益憑證	\$ 37,889	\$ 35,037	\$ 58,808

102 及 101 年度透過損益按公允價值衡量之金融工具產生之淨（損失）利益分別為（1,720）仟元及 4,006 仟元，帳列其他利益及損失項下。

八、其他金融資產－流動

	<u>102年12月31日</u>	<u>101年12月31日</u>	<u>101年1月1日</u>
受限制資產	\$ 14,900	\$ 14,900	\$ 10,000
原始到期日超過 3 個月之定期存款	261,494	97,252	62,600
其他	215	256	249
	<u>\$ 276,609</u>	<u>\$ 112,408</u>	<u>\$ 72,849</u>

（一）截至 102 年 12 月 31 日暨 101 年 12 月 31 日及 1 月 1 日原始到期日超過 3 個月之定期存款市場利率區間分別為年利率 0.100%-1.36%、0.100%-1.360% 及 1.345%。

（二）其他金融資產－流動質押之資訊，參閱附註二九。

九、應收票據、應收帳款、其他應收款及催收款

	<u>102年12月31日</u>	<u>101年12月31日</u>	<u>101年1月1日</u>
<u>流 動</u>			
應收票據	\$ 12,342	\$ 12,404	\$ 13,955
應收帳款	62,393	48,114	32,783
應收帳款－關係人	6,439	4,039	8,073
減：備抵呆帳	(3,538)	(3,395)	(2,352)
	<u>\$ 77,636</u>	<u>\$ 61,162</u>	<u>\$ 52,459</u>
其他應收款	<u>\$ 280</u>	<u>\$ 966</u>	<u>\$ 30</u>
<u>非 流 動</u>			
催 收 款	\$ 5,592	\$ 5,554	\$ 5,127
減：備抵催收款	(5,592)	(5,554)	(5,127)
	<u>\$ -</u>	<u>\$ -</u>	<u>\$ -</u>

合併公司對商品銷售之平均授信期間為 90~120 天。於決定應收帳款可回收性時，合併公司考量應收帳款自原始授信日至資產負債表日信用品質之任何改變。由於歷史經驗顯示帳齡超過 365 天之應收帳款無法回收，合併公司對於帳齡超過 365 天之應收帳款認列 100%備抵呆帳，對於帳齡在 121 天至 365 天之間之應收帳款，其備抵呆帳係參考交易對方過去拖欠記錄及分析其目前財務狀況，以估計無法回收之金額。

在接受新客戶之前，合併公司係透過外部公開資訊或該新客戶所提供信用評等資料評估該潛在客戶之信用品質並設定該客戶之信用額度。客戶之信用額度及評等每年定期檢視一次，其中未發生實際減損之應收帳款係屬最佳信用等級。

於 102 年 12 月 31 日暨 101 年 12 月 31 日及 1 月 1 日之應收帳款餘額中，前三大客戶之應收帳款分別為 25,053 仟元、20,635 仟元及 22,117 仟元。

於資產負債表日已逾期但合併公司尚未認列備抵呆帳之應收帳款及票據於 102 年 12 月 31 日暨 101 年 12 月 31 日及 1 月 1 日分別為 18,951 仟元、14,212 仟元及 5,659 仟元（參閱下列帳齡分析），因其信用品質並未重大改變，合併公司管理階層認為仍可回收其金額，合併公司對該等應收帳款及票據並未持有任何擔保品或其他信用增強保障。此外，合併公司亦不具有將應收帳款及票據及對相同交易對方之應付帳款互抵之法定抵銷權。

已逾期但未減損應收帳款之帳齡分析如下：

	<u>102年12月31日</u>	<u>101年12月31日</u>	<u>101年1月1日</u>
60 天以下	\$ 13,499	\$ 12,149	\$ 3,982
61 至 180 天	5,452	2,003	1,677
181 天以上	<u>-</u>	<u>60</u>	<u>-</u>
合 計	<u>\$ 18,951</u>	<u>\$ 14,212</u>	<u>\$ 5,659</u>

以上係以逾期天數為基準進行之帳齡分析。

備抵呆帳變動資訊如下：

	102年度			101年度		
	應收票據	應收帳款	催收款	應收票據	應收帳款	催收款
期初餘額	\$ -	\$ 3,395	\$ 5,554	\$ -	\$ 2,352	\$ 5,127
加：本期提列呆帳費用	-	169	-	-	1,479	-
加（減）：重分類	-	(38)	38	-	(427)	427
匯率影響數	-	12	-	-	(9)	-
期末餘額	\$ -	\$ 3,538	\$ 5,592	\$ -	\$ 3,395	\$ 5,554

截至 102 年 12 月 31 日暨 101 年 12 月 31 日及 1 月 1 日止，備抵呆帳金額其中包括已進行清算或處於重大財務困難之個別已減損應收帳款，其金額皆為 5,067 仟元。所認列之減損損失為應收帳款帳面金額與預期清算回收金額現值之差額，合併公司對該等應收帳款餘額並未持有任何擔保品。

十、存貨

	102年12月31日	101年12月31日	101年1月1日
製成品	\$ 14,213	\$ 15,188	\$ 17,436
半成品	11,475	7,129	11,108
原物料	48,135	34,964	21,697
	\$ 73,823	\$ 57,281	\$ 50,241

102 及 101 年度之銷貨成本分別包括存貨跌價及報廢損失 3,978 仟元及 517 仟元

十一、其他流動資產

	102年12月31日	101年12月31日	101年1月1日
預付費用	\$ 9,657	\$ 4,405	\$ 1,580
預付款項	995	2,327	1,676
應收營業稅退稅款	1,335	527	-
應收營所稅退稅款	415	294	372
留抵稅額	657	-	-
	\$ 13,059	\$ 7,553	\$ 3,628

預付費用主要係為申請醫療產品認證之相關款項。

十二、不動產、廠房及設備

	102年12月31日	101年12月31日	101年1月1日
每一類別之帳面金額			
自有土地	\$ 133,225	\$ 133,225	\$ 133,225
機器設備	9,596	9,214	8,195
試驗設備	5,845	5,564	6,506
運輸設備	-	-	-
辦公設備	1,899	1,784	2,144
租賃改良	2,945	4,325	5,675
未完工程及待驗設備	54,214	2,450	-
	<u>\$ 207,724</u>	<u>\$ 156,562</u>	<u>\$ 155,745</u>

成本	土 地	機器設備	試驗設備	運輸設備	辦公設備	租賃改良	未完工程及 待驗設備	合 計
101年1月1日								
餘額	\$133,225	\$ 18,361	\$ 22,413	\$ 1,691	\$ 10,167	\$ 46,968	\$ -	\$232,825
本期增加	-	2,638	531	-	484	512	2,450	6,615
本期處分	-	(78)	-	-	(219)	-	-	(297)
外幣兌換差額 之影響	-	(6)	-	-	(13)	-	-	(19)
101年12月31 日餘額	<u>\$133,225</u>	<u>\$ 20,915</u>	<u>\$ 22,944</u>	<u>\$ 1,691</u>	<u>\$ 10,419</u>	<u>\$ 47,480</u>	<u>\$ 2,450</u>	<u>\$239,124</u>
102年1月1日								
餘額	\$133,225	\$ 20,915	\$ 22,944	\$ 1,691	\$ 10,419	\$ 47,480	\$ 2,450	\$239,124
本期增加	-	2,191	625	-	961	453	53,114	57,344
本期處分	-	(473)	(826)	-	(340)	-	-	(1,639)
重分類	-	-	1,350	-	-	-	(1,350)	-
外幣兌換差額 之影響	-	4	-	-	6	-	-	10
102年12月31 日餘額	<u>\$133,225</u>	<u>\$ 22,637</u>	<u>\$ 24,093</u>	<u>\$ 1,691</u>	<u>\$ 11,046</u>	<u>\$ 47,933</u>	<u>\$ 54,214</u>	<u>\$294,839</u>

累計折舊	土 地	機器設備	試驗設備	運輸設備	辦公設備	租賃改良	未完工程及 待驗設備	合 計
101年1月1日								
餘額	\$ -	\$ 10,166	\$ 15,907	\$ 1,691	\$ 8,023	\$ 41,293	\$ -	\$ 77,080
折舊費用	-	1,606	1,473	-	896	1,862	-	5,837
本期處分	-	(66)	-	-	(178)	-	-	(244)
外幣兌換差額 之影響	-	(5)	-	-	(106)	-	-	(111)
101年12月31 日餘額	<u>\$ -</u>	<u>\$ 11,701</u>	<u>\$ 17,380</u>	<u>\$ 1,691</u>	<u>\$ 8,635</u>	<u>\$ 43,155</u>	<u>\$ -</u>	<u>\$ 82,562</u>
102年1月1日								
餘額	\$ -	\$ 11,701	\$ 17,380	\$ 1,691	\$ 8,635	\$ 43,155	\$ -	\$ 82,562
折舊費用	-	1,809	1,694	-	803	1,833	-	6,139
本期處分	-	(473)	(826)	-	(296)	-	-	(1,595)
重分類	-	-	-	-	-	-	-	-
外幣兌換差額 之影響	-	4	-	-	5	-	-	9
102年12月31 日餘額	<u>\$ -</u>	<u>\$ 13,041</u>	<u>\$ 18,248</u>	<u>\$ 1,691</u>	<u>\$ 9,147</u>	<u>\$ 44,988</u>	<u>\$ -</u>	<u>\$ 87,115</u>

合併公司之不動產、廠房及設備係以直線基礎按下列耐用年數計提折舊：

機器設備	3至8年
試驗設備	3至9年
運輸設備	3至6年
辦公設備	3至6年
租賃改良	5至10年

合併公司設定抵押作為借款擔保之不動產、廠房及設備金額，請參閱附註二九。

合併公司 102 及 101 年度皆無利息資本化之情事。

十三、投資性不動產

	<u>102年12月31日</u>	<u>101年12月31日</u>	<u>101年1月1日</u>
帳面金額－已完工投資性不動產	\$ <u>9,107</u>	\$ <u>9,138</u>	\$ <u>9,168</u>
	<u>102年度</u>	<u>101年度</u>	
	已 完 工 投資性不動產	已 完 工 投資性不動產	已 完 工 投資性不動產
<u>成 本</u>			
期初餘額	\$ 9,527	\$ 9,527	
本期增加	<u>-</u>	<u>-</u>	
期末餘額	<u>9,527</u>	<u>9,527</u>	
	<u>102年度</u>	<u>101年度</u>	
	已 完 工 投資性不動產	已 完 工 投資性不動產	已 完 工 投資性不動產
<u>累計折舊及減損</u>			
期初餘額	\$ 389	\$ 359	
折舊費用	<u>31</u>	<u>30</u>	
期末餘額	<u>420</u>	<u>389</u>	
期末淨額	<u>\$ 9,107</u>	<u>\$ 9,138</u>	

合併公司之投資性不動產係位於台北市松山區之不動產，目前供出租他人使用，其於 102 年 12 月 31 日暨 101 年 12 月 31 日及 1 月 1 日之公允價值分別為 19,895 仟元、18,948 仟元及 17,356 仟元。該公允價值未經獨立評價人員評價，僅由合併公司管理階層採用市場參與者

常用之評價模型進行評價，該評價係參考類似不動產交易價格之市場證據進行。

合併公司之所有投資性不動產皆係自有權益。

十四、其他無形資產

	102年12月31日	101年12月31日	101年1月1日
商標及專利權	\$ 9	\$ 9	\$ 11
營業權	-	-	240
技術授權	840	871	2,200
電腦軟體	-	-	195
	<u>\$ 849</u>	<u>\$ 880</u>	<u>\$ 2,646</u>

	102年度			
	商標及專利權	營業權	技術授權	合計
<u>成本</u>				
期初餘額	\$ 218	\$ 4,800	\$ 1,900	\$ 6,918
本期增加	-	-	450	450
期末餘額	<u>218</u>	<u>4,800</u>	<u>2,350</u>	<u>7,368</u>
<u>累計攤銷及減損</u>				
期初餘額	209	4,800	1,029	6,038
本期攤銷	-	-	481	481
期末餘額	<u>209</u>	<u>4,800</u>	<u>1,510</u>	<u>6,519</u>
期末淨額	<u>\$ 9</u>	<u>\$ -</u>	<u>\$ 840</u>	<u>\$ 849</u>

	101年度				
	商標及專利權	營業權	技術授權	電腦軟體	合計
<u>成本</u>					
期初餘額	\$ 218	\$ 4,800	\$ 2,861	\$ 1,070	\$ 8,949
本期增加	-	-	823	626	1,449
本期減少	-	-	(347)	-	(347)
本期重分類(註)	-	-	(1,437)	-	(1,437)
期末餘額	<u>218</u>	<u>4,800</u>	<u>1,900</u>	<u>1,696</u>	<u>8,614</u>
<u>累計攤銷及減損</u>					
期初餘額	207	4,560	661	875	6,303
本期減少	-	-	(347)	-	(347)
本期攤銷	2	240	715	821	1,778
期末餘額	<u>209</u>	<u>4,800</u>	<u>1,029</u>	<u>1,696</u>	<u>7,734</u>
期末淨額	<u>\$ 9</u>	<u>\$ -</u>	<u>\$ 871</u>	<u>\$ -</u>	<u>\$ 880</u>

註：本期重分類係重分類至預付費用項下。

十五、應付票據及應付帳款

	102年12月31日	101年12月31日	101年1月1日
應付票據	\$ -	\$ 48	\$ -
應付帳款	<u>24,363</u>	<u>15,043</u>	<u>16,788</u>
	<u>\$ 24,363</u>	<u>\$ 15,091</u>	<u>\$ 16,788</u>

合併公司應付帳款之平均付款期間為 30~90 天，合併公司訂有財務風險管理政策，以確保所有應付款於預先約定之信用期限內償還。

十六、其他負債

	102年12月31日	101年12月31日	101年1月1日
<u>其他應付款</u>			
應付費用	\$ 18,270	\$ 23,436	\$ 17,999
應付工程設備款	<u>179</u>	<u>371</u>	<u>-</u>
	<u>\$ 18,449</u>	<u>\$ 23,807</u>	<u>\$ 17,999</u>
<u>其他流動負債</u>			
預收款項	\$ 2,297	\$ 967	\$ 2,330
代收款	479	603	527
暫收款	367	41	-
應付營業稅	<u>-</u>	<u>-</u>	<u>54</u>
	<u>\$ 3,143</u>	<u>\$ 1,611</u>	<u>\$ 2,911</u>

應付費用明細如下：

	102年12月31日	101年12月31日	101年1月1日
應付薪工及年獎	\$ 8,513	\$ 8,028	\$ 7,626
應付勞務費	2,234	3,382	1,178
應付實驗器材及藥品	1,186	5,828	3,276
應付權利金	1,035	2,555	1,897
應付保險費	850	784	910
其他	<u>4,452</u>	<u>2,859</u>	<u>3,112</u>
	<u>\$ 18,270</u>	<u>\$ 23,436</u>	<u>\$ 17,999</u>

十七、長期借款

借 款 內 容	102年12月31日	101年12月31日	101年1月1日
台灣中小企業銀行 借款總額：80,000 (仟元) 借款期間：100.06.28~115.06.28 利率區間：第1年以該銀行2年期定 儲機動利率加 0.05%機 動計息，第2年以該銀行 2年期定儲機動利率加 0.25%機動計息，第3年 起以該銀行2年期定儲 機動利率加 0.48%機動 計息，目前利率 2.06%。 還款辦法：自 103 年 7 月 29 日起以 每月為一期，平均償還本 金。	\$ 80,000	\$ 80,000	\$ 80,000
減：一年內到期之 長期借款	(2,954)	-	-
	\$ 77,046	\$ 80,000	\$ 80,000

該銀行借款係以合併公司自有土地抵押擔保，借款到期日為 115 年 6 月 28 日，截至 102 年 12 月 31 日暨 101 年 12 月 31 日及 1 月 1 日止，有效年利率分別為 2.06%、1.83%及 1.58%。

十八、退職後福利計畫

(一) 確定提撥計畫

合併公司中之和康公司所適用「勞工退休金條例」之退休金制度，係屬政府管理之確定提撥退休計畫，依員工每月薪資百分之六提撥退休金至勞工保險局之個人專戶。

合併公司於 102 及 101 年度依照確定提撥計畫中明定比例應提撥之金額已於合併綜合損益表認列費用總額分別為 2,756 仟元及 2,641 仟元。截至 102 年 12 月 31 日暨 101 年 12 月 31 日及 1 月 1 日止，尚未支付予計畫之已到期提撥金額分別為 468 仟元、435 仟元及 427 仟元。

(二) 確定福利計畫

合併公司所適用我國「勞動基準法」之退休金制度，係屬確定福利退休計畫。員工退休金之支付，係根據服務年資及核准退休日前 6 個月平均工資計算。合併公司按員工每月已付薪資總額 2% 提撥員工退休基金，交由勞工退休準備金監督委員會以該委員會名義存入台灣銀行之專戶，復經和康公司向主管機關申請暫停提撥核准備

查在案，同意每次暫停提撥之有效期限為 1 年，最近一期暫停提撥期間自 102 年 6 月至 103 年 5 月止。

合併公司之計畫資產及確定福利義務現值，係由合格精算師進行精算。精算評價於衡量日之主要假設列示如下：

	102年12月31日	101年12月31日	101年1月1日
折現率	1.875%	1.625%	1.750%
計畫資產之預期報酬率	2.000%	1.875%	2.000%
薪資預期增加率	2.000%	2.000%	3.000%

有關確定福利計畫所認列之損益金額列示如下：

	102年度	101年度
當期服務成本	\$ -	\$ -
利息成本	18	18
計畫資產預期報酬	(85)	(89)
	<u>(\$ 67)</u>	<u>(\$ 71)</u>
依功能別彙總		
營業成本	(\$ 19)	(\$ 20)
推銷費用	(19)	(20)
管理費用	(17)	(19)
研發費用	(12)	(12)
	<u>(\$ 67)</u>	<u>(\$ 71)</u>

於 102 及 101 年度，合併公司分別認列 98 仟元及 145 仟元精算損失於其他綜合損益。

合併公司因確定福利計畫所產生之義務列入個體資產負債表之金額列示如下：

	102年12月31日	101年12月31日	101年1月1日
已提撥確定福利義務之			
現值	\$ 1,223	\$ 1,134	\$ 1,017
計畫資產之公允價值	(4,556)	(4,498)	(4,455)
預付退休金	<u>(\$ 3,333)</u>	<u>(\$ 3,364)</u>	<u>(\$ 3,438)</u>

確定福利義務現值之變動列示如下：

	102年度	101年度
年初確定福利義務	\$ 1,134	\$ 1,017
當期服務成本	-	-
利息成本	18	18
精算損失	71	99
年底應計退休金負債	<u>\$ 1,223</u>	<u>\$ 1,134</u>

計畫資產現值之變動列示如下：

	102年度	101年度
年初計畫資產公允價值	\$ 4,498	\$ 4,455
計畫資產預期報酬	85	89
精算損失	(27)	(46)
雇主提撥數	-	-
計畫參與者提撥數	-	-
年底計畫資產公允價值	<u>\$ 4,556</u>	<u>\$ 4,498</u>

計畫資產之主要類別於資產負債表日公允價值之百分比係依勞工退休基金監理會網站公布之基金資產配置資訊為準：

	102年12月31日	101年12月31日	101年1月1日
權益工具	43.64	38.29	41.26
債務工具	34.19	38.32	35.98
現金	22.17	23.39	22.76
	<u>100.00</u>	<u>100.00</u>	<u>100.00</u>

整體資產預期報酬率係根據歷史報酬趨勢以及精算師對於相關義務存續期間內，該資產所處市場之預測，並參考勞工退休基金監理會對勞工退休基金之運用情形，於考量最低收益不低於當地銀行2年定期存款利率之收益之影響所作之估計。

合併公司選擇以轉換至個體財務報告會計準則之日起各個會計期間推延決定之金額，揭露經驗調整之歷史資訊：

	102年12月31日	101年12月31日	101年1月1日
確定福利義務現值	<u>\$ 1,223</u>	<u>\$ 1,134</u>	<u>\$ 1,017</u>
計畫資產公允價值	<u>(\$ 4,556)</u>	<u>(\$ 4,498)</u>	<u>(\$ 4,455)</u>
提撥短絀	<u>(\$ 3,333)</u>	<u>(\$ 3,364)</u>	<u>(\$ 3,438)</u>
計畫負債之經驗調整	<u>(\$ 121)</u>	<u>(\$ 99)</u>	<u>\$ -</u>
計畫資產之經驗調整	<u>(\$ 27)</u>	<u>(\$ 46)</u>	<u>\$ -</u>

合併公司預期於 102 及 101 年度以後一年內對確定福利計畫提撥皆為 0 仟元。

十九、權益

	102年12月31日	101年12月31日	101年1月1日
股本			
普通股	\$ 700,840	\$ 512,810	\$ 506,200
預收股本	-	7,730	1,940
資本公積	326,454	6,724	5,340
待彌補虧損	(139,195)	(141,681)	(144,208)
其他權益項目	294	(137)	-
	<u>\$ 888,393</u>	<u>\$ 385,446</u>	<u>\$ 369,272</u>

(一) 股本－普通股

	102年12月31日	101年12月31日	101年1月1日
額定股數(仟股)	<u>100,000</u>	<u>100,000</u>	<u>100,000</u>
額定股本	<u>\$ 1,000,000</u>	<u>\$ 1,000,000</u>	<u>\$ 1,000,000</u>
已發行且已收足股款之股數(仟股)	<u>70,084</u>	<u>51,281</u>	<u>50,620</u>
已發行股本	\$ 700,840	\$ 512,810	\$ 506,200
發行溢價	321,712	3,709	1,629
	<u>\$ 1,022,552</u>	<u>\$ 516,519</u>	<u>\$ 507,829</u>

已發行之普通股每股面額為 10 元，每股享有一表決權及收取股利之權利。

額定股本中供發行員工認股權憑證所保留之股本為 8,000 仟股。

和康公司流通在外普通股股數之調節如下：

	股 (仟 股)	數 股	本	發 行 溢 價
101 年 1 月 1 日 餘 額	50,620	\$ 506,200	\$	1,629
員工執行認股權發行新股	<u>661</u>	<u>6,610</u>		<u>2,080</u>
101 年 12 月 31 日 餘 額	<u>51,281</u>	<u>\$ 512,810</u>		<u>\$ 3,709</u>
102 年 1 月 1 日 餘 額	51,281	\$ 512,810	\$	3,709
員工執行認股權發行新股	1,013	10,130		987
現金增資	<u>17,790</u>	<u>177,900</u>		<u>317,016</u>
102 年 12 月 31 日 餘 額	<u>70,084</u>	<u>\$ 700,840</u>		<u>\$ 321,712</u>

和康公司 101 年 1 月 1 日實收資本額為 506,200 仟元，分為 50,620 仟股，每股面額 10 元，均為普通股。另尚有認股權證轉換普通股 194 仟股於 101 年 1 月 1 日因未向經濟部提出資本額變更登記之申請，故暫列預收股本項下。和康公司 101 年度因員工行使認股權證轉換普通股 1,240 仟股，每股認購價格為 10 元，連同期初預收股本 194 仟股，共計 1,434 仟股認股權證轉換普通股，其中 661 仟股於 101 年 12 月 31 日前已向經濟部完成資本額變更登記之申請，故 101 年 12 月 31 日實收資本額增加為 512,810 仟元，分為 51,281 仟股，每股面額 10 元，均為普通股，另 773 仟股於 101 年 12 月 31 日前尚未向經濟部提出資本額變更登記之申請，故暫列預收股本項下。

和康公司 102 年 1 月 1 日實收資本額為 512,810 仟元，分為 51,281 仟股，每股面額 10 元，均為普通股。另尚有認股權證轉換普通股 773 仟股於 102 年 1 月 1 日因未向經濟部提出資本額變更登記之申請，故暫列預收股本項下。和康公司 102 年度因員工行使認股權證轉換普通股 240 仟股，每股認購價格為 10 元，連同期初預收股本 773 仟股，共計 1,013 仟股認股權證轉換普通股。

和康公司於 101 年 10 月 31 日經董事會決議，為新建林口廠房及充實營運資金，辦理之現金增資發行新股 10,000 仟股，每股發行價格為新台幣 22.5 元，總金額為 225,000 仟元，業經行政院金融監督管理委員會於 101 年 11 月 20 日核准申報生效，並於 102 年 3 月 18 日收足股款暨訂為增資基準日；另和康公司於 102 年 11 月 5 日經董事會決議，為配合初次上市公開承銷之需，辦理現金增資發行新股 7,790 仟股，每股發行價格為新台幣 35 元，總金額為 272,650 仟元（另本次發行成本計 2,999 仟元），業經行政院金融監督管理委員會於 102 年 11 月 19 日核准申報生效，並於 102 年 12 月 18 日訂為增資基準日。連同員工行使認股權證轉換普通股 1,013 仟股，共計 18,803 仟股，故 102 年 12 月 31 日實收資本額增加為 700,840 仟元，分為 70,084 仟股，每股面額 10 元，均為普通股。

(二) 資本公積

	102年12月31日	101年12月31日	101年1月1日
股票發行溢價	\$ 321,712	\$ 3,709	\$ 1,629
員工認股權	<u>4,742</u>	<u>3,015</u>	<u>3,711</u>
	<u>\$ 326,454</u>	<u>\$ 6,724</u>	<u>\$ 5,340</u>

102及101年度各類資本公積餘額之調節如下：

	股票發行溢價	員工認股權
101年1月1日餘額	\$ 1,629	\$ 3,711
員工執行認股權	2,080	(2,080)
認列股份基礎給付	<u>-</u>	<u>1,384</u>
101年12月31日餘額	<u>\$ 3,709</u>	<u>\$ 3,015</u>
102年1月1日餘額	\$ 3,709	\$ 3,015
現金增資	316,751	-
員工執行認股權	987	(987)
認列股份基礎給付	<u>265</u>	<u>2,714</u>
102年12月31日餘額	<u>\$321,712</u>	<u>\$ 4,742</u>

資本公積中屬超過票面金額發行股票之溢額及受領贈與之部分得用以彌補虧損，亦得於公司無虧損時，用以發放現金股利或撥充股本，惟撥充股本時每年以實收股本之一定比率為限。

因員工認股權及認股權產生之資本公積，不得作為任何用途。

(三) 保留盈餘及股利政策

	102年度	101年度
期初餘額	(\$141,681)	(\$144,208)
確定福利計劃之精算損失	(98)	(145)
歸屬於本公司業主之淨利	<u>2,584</u>	<u>2,672</u>
期末餘額	<u>(\$139,195)</u>	<u>(\$141,681)</u>

1. 和康公司依公司法及公司章程之規定，每年結算時如有盈餘，於依法繳納一切稅捐後，應儘先彌補以往年度虧損，再提列百分之十為法定盈餘公積，但法定盈餘公積已達資本總額時，不在此限。次提所餘盈餘百分之二至五作為董監酬勞，及不低於百分之五作為員工紅利，其餘為股東紅利，由董事會擬具分配方案，經股東會決議後分派之。

2. 和康公司係屬技術及資本密集之科技事業，正值成長期，為配合公司長期資本規劃，以求永續經營、穩定成長，股利政策係採剩餘股利政策。

股東紅利之發放金額原則以當年度稅後淨利依法令規定提列各項公積後之金額至少提撥百分之五十。惟在平衡股利之原則下，以往年度未分配盈餘於當年度稅後淨利不足分配時得動支。分派股利時主要係考量公司未來擴展營運規劃及現金流量之需求，其中股票股利至少 50%，其餘搭配部分現金股利。

3. 和康公司對於應付員工紅利及董監酬勞之估列係依過去經驗以可能發放之金額為基礎，惟和康公司目前仍處虧損狀態，故 102 及 101 年度員工紅利及董監酬勞之估列金額為零。如於年度終了後，董事會決議之發放金額有重大變動時，該變動調整原提列年度費用，至股東會決議日時，若金額仍有變動，則依會計估計變動處理，於股東會決議年度調整入帳。如股東會決議採股票發放員工紅利，股票紅利股數按決議分紅之金額除以股票公平價值決定，股票公平價值係指最近一期經會計師查核之財務報告淨值為計算基礎，另和康公司於上市後則以股東會決議日前一日之收盤價為計算基礎。

自 102 年起，和康公司依金管會於 101 年 4 月 6 日發布之金管證發字第 1010012865 號函令及「採用國際財務報導準則 (IFRSs) 後，提列特別盈餘公積之適用疑義問答」規定，於首次採用 IFRSs 時，應就帳列股東權益項下之未實現重估增值及累積換算調整數 (利益)，因選擇適用國際財務報導準則第 1 號豁免項目而轉入保留盈餘部分，分別提列相同數額之特別盈餘公積；但轉換日因首次採用 IFRSs 產生之保留盈餘增加數不足提列時，得僅就因轉換採用 IFRSs 產生之保留盈餘增加數予以提列。嗣後因使用、處分或重分類相關資產時，得就原提列特別盈餘公積之比例予以迴轉分派盈餘。首次採用 IFRSs 所應提列之特別盈餘公積得於以後年度用以彌補虧損；嗣後有盈餘年度且原提列特別盈餘公積之原因消除前，應就不足數額補足提

列特別盈餘公積，始得分派盈餘。(參閱(四)首次採用 IFRSs 應提列之特別盈餘公積之說明)。

4. 101 年度之盈虧撥補案係按和康公司依據修訂前證券發行人財務報告編製準則及中華民國一般公認會計原則所編製之 101 年度財務報表並參考和康公司依據修訂後證券發行人財務報告編製準則及 IFRSs 所編製之 101 年 12 月 31 日資產負債表作為董事會擬議盈餘分配議案之基礎，業經 102 年 6 月 18 日股東會決議通過，101 年稅後淨利 2,764 仟元彌補累積虧損，相關資訊請至臺灣證券交易所之「公開資訊觀測站」查詢。另 102 年度之盈虧撥補案於 103 年 3 月 18 日經董事會擬議以資本公積 139,195 仟元彌補虧損，相關資訊請至臺灣證券交易所之「公開資訊觀測站」查詢。

(四) 首次採用 IFRSs 應提列之特別盈餘公積

合併公司因首次採用 IFRSs 之保留盈餘仍為負數，得免提列特別盈餘公積。

(五) 其他權益項目

國外營運機構財務報表換算之兌換差額

	102年度	101年度
期初餘額	(\$ 137)	\$ -
換算國外營運機構淨資產所 產生之兌換差額	<u>431</u>	(<u>137</u>)
期末餘額	<u>\$ 294</u>	(<u>\$ 137</u>)

國外營運機構淨資產自其功能性貨幣換算為合併公司表達貨幣(即新台幣)所產生之相關兌換差額，係直接認列為其他綜合損益項下之國外營運機構財務報表換算之兌換差額。先前累計於國外營運機構財務報表換算之兌換差額，於處分國外營運機構時，重分類至損益。

二十、繼續營業單位淨利

繼續營業單位淨利係包含以下項目：

(一) 其他收入

	<u>102年度</u>	<u>101年度</u>
租金收入		
營業租賃租金收入—投資性不動產	\$ 440	\$ 440
利息收入		
銀行存款	3,288	1,310
租金設算息	<u>22</u>	<u>22</u>
	<u>3,310</u>	<u>1,332</u>
	<u>\$ 3,750</u>	<u>\$ 1,772</u>

(二) 其他利益及損失

	<u>102年度</u>	<u>101年度</u>
處分透過損益按公允價值衡量之金融資產損益	\$ 17	\$ 3,969
兌換（損失）利益	1,325	(435)
透過損益按公允價值衡量之金融資產評價（損）益	(1,737)	37
補助款收入（附註二四）	5,722	8,140
賠償收入	58	1,500
處分及報廢不動產、廠房及設備損失	(44)	(53)
其他（損失）收入	(434)	<u>133</u>
	<u>\$ 4,907</u>	<u>\$ 13,291</u>

(三) 財務成本

	<u>102年度</u>	<u>101年度</u>
銀行借款利息	<u>\$ 1,683</u>	<u>\$ 1,364</u>

(四) 折舊及攤銷

	<u>102年度</u>	<u>101年度</u>
不動產、廠房及設備	\$ 6,139	\$ 5,837
投資性不動產	31	30
無形資產	<u>481</u>	<u>1,778</u>
合計	<u>\$ 6,651</u>	<u>\$ 7,645</u>

(接次頁)

(承前頁)

	<u>102年度</u>	<u>101年度</u>
折舊費用依功能別彙總		
營業成本	\$ 3,052	\$ 2,921
營業費用	3,087	2,916
其他損失	<u>31</u>	<u>30</u>
	<u>\$ 6,170</u>	<u>\$ 5,867</u>

攤銷費用依功能別彙總		
營業成本	\$ -	\$ 553
營業費用	<u>481</u>	<u>1,225</u>
	<u>\$ 481</u>	<u>\$ 1,778</u>

(五) 員工福利費用

	<u>102年度</u>	<u>101年度</u>
退職後福利		
確定提撥計畫	\$ 2,756	\$ 2,641
確定福利計畫	(<u>67</u>)	(<u>71</u>)
	<u>2,689</u>	<u>2,570</u>

股份基礎給付		
權益交割之股份基礎給付	<u>2,979</u>	<u>1,384</u>
員工福利費用合計	<u>\$ 5,668</u>	<u>\$ 3,954</u>

依功能別彙總		
營業成本	\$ 996	\$ 819
營業費用	<u>4,672</u>	<u>3,135</u>
	<u>\$ 5,668</u>	<u>\$ 3,954</u>

(六) 非金融資產減損損失

	<u>102年度</u>	<u>101年度</u>
存貨跌價及報廢損失(帳列營業成本)	<u>\$ 3,978</u>	<u>\$ 517</u>

二一、繼續營業單位所得稅

(一) 認列於損益之所得稅

	<u>102年度</u>	<u>101年度</u>
當期所得稅		
當期產生者	\$ 195	\$ -
遞延所得稅		
當期產生者	<u>636</u>	<u>243</u>
當年度認列之所得稅費用	<u>\$ 831</u>	<u>\$ 243</u>
繼續營業單位稅前淨利	<u>\$ 3,415</u>	<u>\$ 2,915</u>
稅前淨利按法定稅率計算之		
所得稅費用	\$ 580	\$ 496
免稅損失(所得)	397	(544)
以前年度之當期所得稅費用		
於本期之調整	195	-
虧損扣抵	<u>(341)</u>	<u>291</u>
認列於損益之所得稅費用	<u>\$ 831</u>	<u>\$ 243</u>

(二) 當期所得稅資產

	<u>102年12月31日</u>	<u>101年12月31日</u>	<u>101年1月1日</u>
當期所得稅資產			
應收退稅款	<u>\$ 415</u>	<u>\$ 294</u>	<u>\$ 372</u>

(三) 遞延所得稅資產與負債

和康公司將若干符合互抵條件之遞延所得稅資產及負債予以互抵，遞延所得稅資產及負債之變動如下：

102年度

<u>遞延所得稅資產(負債)</u>	<u>年初餘額</u>	<u>認列於損益</u>	<u>年底餘額</u>
暫時性差異			
未實現存貨跌價損失	\$ 1,896	(\$ 245)	\$ 1,651
備抵呆帳超限數	1,362	426	1,788
其他	(510)	(234)	(744)
虧損扣抵	<u>1,218</u>	<u>(583)</u>	<u>635</u>
	<u>\$ 3,966</u>	<u>(\$ 636)</u>	<u>\$ 3,330</u>

101 年度

遞延所得稅資產(負債)	年初餘額	認列於損益	年底餘額
暫時性差異			
未實現存貨跌價損失	\$ 2,169	(\$ 273)	\$ 1,896
備抵呆帳超限數	1,131	231	1,362
其他	(768)	258	(510)
虧損扣抵	<u>1,677</u>	<u>(459)</u>	<u>1,218</u>
	<u>\$ 4,209</u>	<u>(\$ 243)</u>	<u>\$ 3,966</u>

(四) 未使用之虧損扣抵

截至 102 年 12 月 31 日止，虧損扣抵相關資訊如下：

尚未扣抵金額	最後扣抵年度
\$ 17,553	103
35,877	104
4,239	106
20,316	107
4,954	109
<u>31,592</u>	110
<u>\$ 114,531</u>	

(五) 兩稅合一相關資訊

	102年12月31日	101年12月31日	101年1月1日
未分配盈餘			
87 年度以後未分配盈餘	<u>(\$ 139,195)</u>	<u>(\$ 141,681)</u>	<u>(\$ 144,208)</u>
股東可扣抵稅額帳戶餘額	<u>\$ 216</u>	<u>\$ 88</u>	<u>\$ 88</u>

101 及 100 年度盈餘分配適用之稅額扣抵比率皆為 0%。

依所得稅法規定，和康公司分配屬於 87 年度（含）以後之盈餘時，本國股東可按股利分配日之稅額扣抵比率計算可獲配之股東可扣抵稅額。由於實際分配予股東之可扣抵稅額，應以股利分配日之股東可扣抵稅額帳戶餘額為準，因此和康公司預計盈餘分配之稅額扣抵比率可能與將來實際分配予股東時所適用之稅額扣抵比率有所差異。

依台財稅字第 10204562810 號規定，首次採用 IFRSs 之當年度計算稅額扣抵比率時，其帳載累積未分配盈餘應包含因首次採用個體財務報告會計準則產生之保留盈餘淨增加數或淨減少數。

(六) 所得稅核定情形

和康公司之營利事業所得稅申報，截至 100 年度以前之申報案件業經稅捐稽徵機關核定。

二二、每股盈餘

	單位：每股元	
	102年度	101年度
基本每股盈餘	<u>\$ 0.04</u>	<u>\$ 0.05</u>
稀釋每股盈餘	<u>\$ 0.04</u>	<u>\$ 0.05</u>
<u>本期淨利</u>		
	102年度	101年度
用以計算基本每股盈餘之淨利	<u>\$ 2,584</u>	<u>\$ 2,672</u>
<u>股 數</u>		單位：仟股
	102年度	101年度
用以計算基本每股盈餘之普通股加權平均股數	60,219	50,947
具稀釋作用潛在普通股之影響：		
員工認股權	<u>674</u>	<u>867</u>
用以計算稀釋每股盈餘之普通股加權平均股數	<u>60,893</u>	<u>51,814</u>

二三、股份基礎給付協議

(一) 員工認股權計畫

和康公司分別於 98 年 12 月、99 年 6 月、101 年 6 月及 102 年 3 月給與員工認股權 1,350 仟單位、1,150 仟單位、1,000 仟單位及 500 仟單位，每 1 單位可認購普通股 1 仟股。給與對象包含和康公司符合特定條件之員工。認股權之存續期間均為 3 年，憑證持有人於發行屆滿 1 年之日起，可行使被給與之一定比例之認股權。認股權行使價格為發行當日和康公司普通股收盤價格，認股權發行後，遇有

和康公司普通股股份發生變動時，認股權行使價格依規定公式予以調整。

102及101年度員工認股權之相關資訊如下：

員工認股權	102年度		101年度	
	單位(仟)	加權平均 執行價格 (元)	單位(仟)	加權平均 執行價格 (元)
期初流通在外	1,077	\$ 15.57	1,806	\$ 10.00
本期給與	500	23.70	1,000	18.70
本期執行	(240)		(1,240)	10.00
本期失效	(229)		(489)	15.52
期末流通在外	<u>1,108</u>		<u>1,077</u>	15.57
期末可執行	<u>-</u>		<u>387</u>	10.00

於102及101年度執行之員工認股權，其於執行日之加權平均執行股價均為10.00元。

截至資產負債表日，流通在外之員工認股權相關資訊如下：

102年12月31日		101年12月31日		101年1月1日	
執行價格 之範圍(元)	加權平均剩 餘合約期限 (年)	執行價格 之範圍(元)	加權平均剩 餘合約期限 (年)	執行價格 之範圍(元)	加權平均剩 餘合約期限 (年)
\$18.70	1.47	\$10.00	0.48	\$10.00	1.14
\$23.70	2.22	\$18.70	2.47		

本公司於98年12月、99年6月、101年6月及102年3月給與之員工認股權均使用Black-Scholes評價模式，評價模式所採用之輸入值如下：

98年度員工認股權

既得期間(年)	98年12月	
	1	2
給與日股票公允價值	5.24元	5.24元
執行價格	10.00元	10.00元
預期波動率	59.25%	59.22%
存續期間	2年	2.5年
預期股利率	0.00%	0.00%
無風險利率	0.08%	0.21%

99 年度員工認股權

	99年6月	
	1	2
既得期間(年)	1	2
給與日股票公允價值	11.35 元	11.35 元
執行價格	10.00 元	10.00 元
預期波動率	53.73%	54.84%
存續期間	2 年	2.5 年
預期股利率	0.00%	0.00%
無風險利率	0.72%	0.81%

101 年度員工認股權

	101年6月
	2
既得期間(年)	2
給與日股票公允價值	18.8 元
執行價格	18.7 元
預期波動率	40.51%
存續期間	2.5 年
預期股利率	0.00%
無風險利率	0.91%

102 年度員工認股權

	102年3月
	2
既得期間(年)	2
給與日股票公允價值	24.1 元
執行價格	23.7 元
預期波動率	38.17%
存續期間	2.5 年
預期股利率	0.00%
無風險利率	0.85%

和康公司於 102 年 3 月及 12 月辦理現金增資發行新股 10,000 仟股及 7,790 仟股，其中依公司法規定保留 10% 由公司員工承購，實際員工認購股數計 168 仟股，該現金增資由員工承購所產生之酬勞成本為 265 仟元，除計入相關費用外，並同時認列資本公積－員工認股權，且該項資本公積已於增資基準日轉列資本公積－普通股溢價項下。

上述現金增資保留由員工承購之股份基礎給付協議係採 Black-Scholes 選擇權評價模式計價，評價模式所採用之輸入值如下：

102年3月		102年12月	
給與日股票公允價值	22.5元	給與日股票公允價值	31.0元
執行價格	22.5元	執行價格	35.0元
預期價格波動率	36.03%	預期價格波動率	13.28%
預期存續期間	現金增資期間	預期存續期間	現金增資期間
無風險利率	0.59%	無風險利率	0.44%

102及101年度認列之酬勞成本分別為2,979仟元（含現金增資員工認購部分265仟元）及1,384仟元。

二四、政府補助

102及101年度取得「經濟部可吸收磷酸鈣陶瓷及新型磷酸鈣骨水泥產品應用技術開發計劃」之政府補助分別為5,722仟元及8,140仟元，該等金額已包含於各期其他利益及損失項下。

二五、營業租賃協議

(一) 合併公司為承租人

營業租賃係承租土地及建物，租賃期間為5年。所有租賃期間超過5年之營業租賃均包括每5年依市場租金行情檢視條款。於租賃期間終止時，合併公司對租賃土地並無優惠承購權。

不可取消營業租賃之未來最低租賃給付總額如下：

	102年12月31日	101年12月31日	101年1月1日
1年內	\$ 5,640	\$ 5,600	\$ 5,580
超過1年但未滿5年	9,790	14,530	20,130
	<u>\$ 15,430</u>	<u>\$ 20,130</u>	<u>\$ 25,710</u>

(二) 合併公司為出租人

營業租賃係出租合併公司所擁有之投資性不動產，租賃期間為2年。所有營業租賃合約均包含承租人於行使續租權時檢視市場租金行情之條款。承租人於租賃期間結束時對該不動產不具承購權。

不可取消之營業租賃應收款：

	102年12月31日	101年12月31日	101年1月1日
1年內	\$ 396	\$ 396	\$ 396
超過1年但未滿5年	388	790	1,191
	<u>\$ 784</u>	<u>\$ 1,186</u>	<u>\$ 1,587</u>

二六、資本風險管理

和康公司進行資本管理以確保公司能夠於繼續經營之前提下，藉由將債務及權益餘額最適化，以使股東報酬極大化。和康公司之整體策略於 101 年後並無變化。

和康公司資本結構係由和康公司之淨債務（即借款減除現金及約當現金）及權益組合。

和康公司不須遵守其他外部資本規定。

二七、金融工具

(一) 公允價值之資訊

1. 非按公允價值衡量之金融工具

合併公司管理階層認為非按公允價值衡量之金融資產及金融負債之帳面金額趨近其公允價值。

2. 認列於合併資產負債表之公允價值衡量

下表提供了金融工具於原始認列後以公允價值衡量方式之分析，衡量方式係基於公允價值可觀察之程度分為第一至三級。

(1) 第一級公允價值衡量係指以來自活絡市場相同資產或負債之公開報價（未經調整）。

(2) 第二級公允價值衡量係指除第一級之公開報價外，以屬於該資產或負債直接（亦即價格）或間接（亦即由價格推導而得）可觀察之輸入值推導公允價值。

(3) 第三級公允價值衡量係指評價技術係非以可觀察市場資料為基礎之資產或負債之輸入值（不可觀察之輸入值）推導公允價值。

102 年 12 月 31 日

	<u>第 一 級</u>	<u>第 二 級</u>	<u>第 三 級</u>	<u>合 計</u>
透過損益按公允價值 衡量之金融資產 持有供交易之非 衍生金融資產	<u>\$ 37,889</u>	<u>\$ -</u>	<u>\$ -</u>	<u>\$ 37,889</u>

101 年 12 月 31 日

	<u>第 一 級</u>	<u>第 二 級</u>	<u>第 三 級</u>	<u>合 計</u>
透過損益按公允價值 衡量之金融資產 持有供交易之非 衍生金融資產	<u>\$ 35,037</u>	<u>\$ -</u>	<u>\$ -</u>	<u>\$ 35,037</u>

101 年 1 月 1 日

	<u>第 一 級</u>	<u>第 二 級</u>	<u>第 三 級</u>	<u>合 計</u>
透過損益按公允價值 衡量之金融資產 持有供交易之非 衍生金融資產	<u>\$ 58,808</u>	<u>\$ -</u>	<u>\$ -</u>	<u>\$ 58,808</u>

102 及 101 年度無第一級與第二級公允價值衡量間移轉之情形。

3. 衡量公允價值所採用之評價技術及假設

金融資產及金融負債之公允價值係依下列方式決定：

- (1) 具標準條款與條件並於活絡市場交易之金融資產及金融負債，其公允價值係分別參照市場報價決定。若無市場價格可供參考時，則採用評價方法估計。合併公司採用評價方法所使用之估計及假設，與市場參與者於金融商品訂價時用以作為估計及假設之資訊一致。
- (2) 衍生工具如有活絡市場公開報價時，則以此市場價格為公允價值。若無市場價格可供參考時，非選擇權衍生工具係採用衍生商品存續期間適用殖利率曲線以現金流量折現分析計算公允價值，選擇權衍生工具係採用選擇權定價模式計算公允價值。合併公司採用評價方法所使用之估計及假設，與市場參與者於金融商品訂價時用以作為估計及假設之資訊一致。

(二) 金融工具之種類

	102年12月31日	101年12月31日	101年1月1日
<u>金融資產</u>			
透過損益按公允價值衡 量			
持有供交易	\$ 37,889	\$ 35,037	\$ 58,808
放款及應收款(註1)	<u>665,319</u>	<u>232,240</u>	<u>199,153</u>
	<u>\$ 703,208</u>	<u>\$ 267,277</u>	<u>\$ 257,961</u>
<u>金融負債</u>			
其他以攤銷後成本衡量 (註2)	<u>\$ 122,897</u>	<u>\$ 118,964</u>	<u>\$ 114,853</u>

註1：餘額係包含現金及約當現金、其他金融資產—流動、應收票據、應收帳款、其他應收款及存出保證金等以攤銷後成本衡量之放款及應收款。

註2：餘額係包含應付票據、應付帳款、其他應付款、長期借款及存入保證金等以攤銷後成本衡量之金融負債。

(三) 財務風險管理目的與政策

合併公司主要金融工具包括權益及債務投資、應收帳款及應付帳款。合併公司之財務管理部門為各業務提供服務，統籌協調進入國內與國際金融市場操作，藉由依照風險程度與廣度分析暴險之內部風險報告監督及管理合併公司營運有關之財務風險。該等風險包括市場風險(包含匯率風險、利率風險及其他價格風險)、信用風險及流動性風險。

1. 市場風險

合併公司之營運活動使合併公司承擔之主要財務風險為外幣匯率變動風險(參閱下述(1))以及利率變動風險(參閱下述(2))。

合併公司有關金融工具市場風險之暴險及其對該等暴險之管理與衡量方式並無改變。

(1) 匯率風險

合併公司從事外幣計價之銷貨與進貨交易，因而使合併公司產生匯率變動暴險。合併公司之銷售額中約有 32% 非以發生交易集團個體之功能性貨幣計價，而成本金額中約有 16% 非以發生交易集團個體之功能性貨幣計價。

合併公司於資產負債表日非功能性貨幣計價之貨幣性資產與貨幣性負債帳面金額如下：

	102年12月31日	101年12月31日	101年1月1日
資 產			
美 金	\$ 34,306	\$ 27,530	\$ 27,974
歐 元	4,109	2,964	1,293
人 民 幣	3,714	867	6,042
負 債			
美 金	\$ 1,043	\$ 2,062	\$ 3,603
人 民 幣	29	51	38

敏感度分析

合併公司主要受到美金、歐元及人民幣之影響。

下表詳細說明當新台幣（功能性貨幣）對各攸關外幣之匯率增加及減少 1% 時，合併公司之敏感度分析。1% 係為集團內部向主要管理階層報告匯率風險時所使用之敏感度比率，亦代表管理階層對外幣匯率之合理可能變動範圍之評估。敏感度分析僅包括流通在外之外幣貨幣性項目，下表之正數係表示當各相關貨幣相對於新台幣升值 1% 時，將使稅前淨利或權益增加之金額；當各相關外幣相對於新台幣貶值 1% 時，其對稅前淨利或權益之影響將為同金額之負數。

	美 元 之 影 響		歐 元 之 影 響		人 民 幣 之 影 響	
	102年度	101年度	102年度	101年度	102年度	101年度
損 益	\$ 333	\$ 255	\$ 41	\$ 30	\$ 37	\$ 8

(2) 利率風險

合併公司於資產負債表日受利率暴險之金融資產及金融負債帳面金額如下：

	102年12月31日	101年12月31日	101年1月1日
具公允價值利率風險			
—金融資產	\$ 200,881	\$ 12,268	\$ 4,900
具現金流量利率風險			
—金融資產	75,513	99,884	101,681
—金融負債	80,000	80,000	80,000

敏感度分析

下列敏感度分析係依非衍生工具於資產負債表日之利率暴險而決定。合併公司具公允價值利率風險之金融資產主要係定期存款（含3個月以上），由於承作時之利率已確定，故不受到利率變動風險所影響，因此不列入敏感度分析之範圍。另對於浮動利率負債，其分析方式係假設資產負債表日流通在外之負債金額於整年度皆流通在外。集團內部向主要管理階層報告利率時所使用之變動率為利率增加或減少0.1%，此亦代表管理階層對利率之合理可能變動範圍之評估。

若利率增加／減少0.1%，在所有其他變數維持不變之情況下，產生之合併公司變動利率借款暴險金額微小，故對102及101年度之稅後淨利未有重大影響。

2. 信用風險

信用風險係指交易對方拖欠合約義務而造成集團財務損失之風險。截至資產負債表日，合併公司可能因交易對方未履行義務之最大信用風險暴險主要係來自於合併資產負債表所認列之金融資產帳面金額。

合併公司採行之政策係僅與信譽卓著之對象進行交易，並於必要情形下取得足額之擔保以減輕因拖欠所產生財務損失之風險。合併公司使用其他公開可取得之財務資訊及彼此交易記錄對主要客戶進行評等，並持續監督信用暴險以及交易對方之

信用評等，且將總交易金額分散至各信用評等合格之客戶，每年亦複核及核准之交易對方信用額度限額控制信用暴險。

合併公司應收帳款之信用風險主要係集中於合併公司前三大客戶，截至 102 年 12 月 31 日暨 101 年 12 月 31 日及 1 月 1 日止，應收帳款總額來自前述客戶之比率分別為 36%、40% 及 54%。

3. 流動性風險

合併公司係透過管理及維持足夠部位之現金及約當現金以支應集團營運並減輕現金流量波動之影響。合併公司管理階層監督銀行融資額度使用狀況並確保借款合同條款之遵循。

(1) 流動性及利率風險表

下表詳細說明合併公司已約定還款期間之非衍生金融負債剩餘合約到期分析，其係依據合併公司最早可能被要求還款之日期，並以金融負債未折現現金流量編製，其包括利息及本金之現金流量。

合併公司可被要求立即還款之銀行借款，係列於下表中最早之期間內，不考慮銀行立即執行該權利之機率；其他非衍生金融負債到期分析係依照約定之還款日編製。

以浮動利率支付之利息現金流量，其未折現之利息金額係依據資產負債表日殖利率曲線推導而得。

102 年 12 月 31 日

	加權平均有效 利率 (%)	要求即付或 短於 1 個月	1 至 3 個月	3 個月至 1 年	1 至 5 年	5 年以上	合 計
非衍生金融負債							
無附息負債	-	\$ 9,596	\$ 31,677	\$ 1,539	\$ 85	\$ -	\$ 42,897
浮動利率工具	2.06	-	-	2,954	31,935	45,111	80,000
		<u>\$ 9,596</u>	<u>\$ 31,677</u>	<u>\$ 4,493</u>	<u>\$ 32,020</u>	<u>\$ 45,111</u>	<u>\$ 122,897</u>

101 年 12 月 31 日

	加權平均有效 利率 (%)	要求即付或 短於 1 個月	1 至 3 個月	3 個月至 1 年	1 至 5 年	5 年以上	合 計
非衍生金融負債							
無附息負債	-	\$ 9,887	\$ 26,701	\$ 2,310	\$ 66	\$ -	\$ 38,964
浮動利率工具	1.83	-	-	-	30,000	50,000	80,000
		<u>\$ 9,887</u>	<u>\$ 26,701</u>	<u>\$ 2,310</u>	<u>\$ 30,066</u>	<u>\$ 50,000</u>	<u>\$ 118,964</u>

101年1月1日

	加權平均有效 利率(%)	要求即付或 短於1個月	1至3個月	3個月至1年	1至5年	5年以上	合計
非衍生金融負債							
無附息負債	-	\$ 9,710	\$ 20,065	\$ 5,012	\$ 66	\$ -	\$ 34,853
浮動利率工具	1.58	-	-	-	23,333	56,667	80,000
		<u>\$ 9,710</u>	<u>\$ 20,065</u>	<u>\$ 5,012</u>	<u>\$ 23,399</u>	<u>\$ 56,667</u>	<u>\$ 114,853</u>

上述非衍生金融資產及負債之浮動利率工具金額，將因浮動利率與資產負債表日所估計之利率不同而改變。

(2) 融資額度

	102年12月31日	101年12月31日	101年1月1日
融資及授信額度			
—已動用金額	\$ 80,000	\$ 80,000	\$ 80,000
—未動用金額	-	-	-
	<u>\$ 80,000</u>	<u>\$ 80,000</u>	<u>\$ 80,000</u>

二八、關係人交易

和康公司及子公司間之交易、帳戶餘額、收益及費損於合併時全數予以銷除，故未揭露於本附註。合併公司與其他關係人間之交易如下。

(一) 營業交易

	102年度	101年度
<u>銷貨</u>		
具重大影響之投資者	<u>\$ 38,644</u>	<u>\$ 31,199</u>
<u>進貨</u>		
具重大影響之投資者	<u>\$ 5,332</u>	<u>\$ 4,330</u>

關係人以其議價能力向其上游廠商議價後進貨，再出售予合併公司，故其給予合併公司進貨之商品價格相對較優，付款期間則與非關係人無重大差異。合併公司銷售予關係人之商品價格相對較優，另收款條件與非關係人雷同。

資產負債表日之應收關係人款項餘額如下：

	102年12月31日	101年12月31日	101年1月1日
具重大影響之投資者	<u>\$ 6,439</u>	<u>\$ 4,039</u>	<u>\$ 8,073</u>

資產負債表日之應付關係人款項（含其他應付款）餘額如下：

	102年12月31日	101年12月31日	101年1月1日
具重大影響之投資者	\$ -	\$ 465	\$ 633

流通在外之應付關係人款項（含其他應付款）餘額係未提供擔保且將以現金清償，應收關係人款項未收取保證。102及101年度應收關係人款項並未提列呆帳費用。

(二) 對主要管理階層之獎酬

102及101年度對董事及其他主要管理階層之薪酬總額如下：

	102年度	101年度
短期員工福利	\$ 7,710	\$ 9,461
退職後福利	293	269
股份基礎給付	1,734	370
	<u>\$ 9,737</u>	<u>\$ 10,100</u>

董事及其他主要管理階層之薪酬係由薪酬委員會依照個人績效及市場趨勢決定。

(三) 其他關係人交易

關聯企業為和康公司提供部分管理服務，101年度認列並支付之管理費用分別為1,650仟元，並予以適當分攤至發生成本之相關管理部門。

二九、質抵押之資產

	102年12月31日	101年12月31日	101年1月1日
質押定存單（帳列其他金融資產—流動）	\$ 14,900	\$ 14,900	\$ 10,000
土地	133,225	133,225	133,225
	<u>\$ 148,125</u>	<u>\$ 148,125</u>	<u>\$ 143,225</u>

(一) 質押定存係質押於台灣中小企業銀行作為其開立保證函予財團法人資訊工業策進會作為履約之擔保。

(二) 土地係提供作為台灣中小企業銀行長期借款之擔保。

三十、外幣金融資產及負債之匯率資訊

合併公司具重大影響之外幣金融資產及負債資訊如下：

102年12月31日

	<u>外</u>	<u>幣</u>	<u>匯</u>	<u>率</u>	<u>帳</u>	<u>面</u>	<u>金</u>	<u>額</u>
<u>金 融 資 產</u>								
<u>貨幣性項目</u>								
美 金	\$	1,151		29.805	\$		34,306	
歐 元		100		41.09			4,109	
人 民 幣		758		4.90			3,714	
<u>金 融 負 債</u>								
<u>貨幣性項目</u>								
美 金		35		29.805			1,043	
人 民 幣		6		4.90			29	

101年12月31日

	<u>外</u>	<u>幣</u>	<u>匯</u>	<u>率</u>	<u>帳</u>	<u>面</u>	<u>金</u>	<u>額</u>
<u>金 融 資 產</u>								
<u>貨幣性項目</u>								
美 金	\$	948		29.04	\$		27,530	
歐 元		77		38.49			2,964	
人 民 幣		186		4.66			867	
<u>金 融 負 債</u>								
<u>貨幣性項目</u>								
美 金		71		29.04			2,062	
人 民 幣		11		4.66			51	

101年1月1日

	<u>外</u>	<u>幣</u>	<u>匯</u>	<u>率</u>	<u>帳</u>	<u>面</u>	<u>金</u>	<u>額</u>
<u>金 融 資 產</u>								
<u>貨幣性項目</u>								
美 金	\$	924		30.28	\$		27,974	
歐 元		33		39.18			1,293	
人 民 幣		1,257		4.81			6,042	
<u>金 融 負 債</u>								
<u>貨幣性項目</u>								
美 金		119		30.28			3,603	
人 民 幣		8		4.81			38	

三一、附註揭露事項

(一) 重大交易事項及(二)轉投資事業相關資訊：

1. 資金貸與他人。(無)
2. 為他人背書保證。(無)
3. 期末持有有價證券情形。(附表一)
4. 累積買進或賣出同一有價證券之金額達新臺幣三億元或實收資本額百分之二十以上。(無)
5. 取得不動產之金額達新臺幣三億元或實收資本額百分之二十以上。(無)
6. 處分不動產之金額達新臺幣三億元或實收資本額百分之二十以上。(無)
7. 與關係人進、銷貨之金額達新臺幣一億元或實收資本額百分之二十以上。(無)
8. 應收關係人款項達新臺幣一億元或實收資本額百分之二十以上。(無)
9. 從事衍生工具交易。(無)
10. 其他：母子公司間及各子公司間之業務關係及重要交易往來情形及金額。(無)
11. 被投資公司資訊。(附表二)

(三) 大陸投資資訊：

1. 大陸被投資公司名稱、主要營業項目、實收資本額、投資方式、資金匯出入情形、持股比例、投資損益、期末投資帳面金額、已匯回投資損益及赴大陸地區投資限額。(附表三)
2. 與大陸被投資公司直接或間接經由第三地區所發生下列之重大交易事項，及其價格、付款條件、未實現損益：(無)
 - (1) 進貨金額及百分比與相關應付款項之期末餘額及百分比。
 - (2) 銷貨金額及百分比與相關應收款項之期末餘額及百分比。
 - (3) 財產交易金額及其所產生之損益數額。
 - (4) 票據背書保證或提供擔保品之期末餘額及其目的。

(5) 資金融通之最高餘額、期末餘額、利率區間及當期利息總額。

(6) 其他對當期損益或財務狀況有重大影響之交易事項，如勞務之提供或收受等。

三二、營運部門財務資訊

(一) 部門資訊

提供給主要營運決策者用以分配資源及評量部門績效之資訊，著重於每一交付或提供之產品或勞務之種類，故合併公司之應報導部門區分為生醫產品部門及消費性產品部門，相關部門資訊列示如下：

	102年度			
	生醫產品	消費性產品	其他	合計
營業收入	\$ 104,663	\$ 128,284	\$ -	\$ 232,947
營業成本	(38,507)	(87,231)	-	(125,738)
營業費用	(57,250)	(52,974)	(544)	(110,768)
部門利益	<u>\$ 8,906</u>	<u>(\$ 11,921)</u>	<u>(\$ 544)</u>	<u>(3,559)</u>
營業外收入及支出				
其他收入				3,750
其他利益及損失				4,907
財務成本				(1,683)
繼續營業部門稅前純益				<u>\$ 3,415</u>
部門資產	<u>\$ 70,455</u>	<u>\$ 88,596</u>	<u>\$ -</u>	\$ 159,051
公司一般資產				<u>855,382</u>
資產合計				<u>\$1,014,433</u>

	101年度			
	生醫產品	消費性產品	其他	合計
營業收入	\$ 85,278	\$ 136,719	\$ -	\$ 221,997
營業成本	(30,424)	(90,010)	-	(120,434)
營業費用	(53,868)	(57,642)	(837)	(112,347)
部門利益	<u>\$ 986</u>	<u>(\$ 10,933)</u>	<u>(\$ 837)</u>	<u>(10,784)</u>
營業外收入及支出				
其他收入				\$ 1,772
其他利益及損失				13,291
財務成本				(1,364)
繼續營業部門稅前純益				<u>\$ 2,915</u>
部門資產	<u>\$ 67,775</u>	<u>\$ 69,244</u>	<u>\$ -</u>	\$ 137,019
公司一般資產				<u>369,002</u>
資產合計				<u>\$ 506,021</u>

(二) 地區別資訊

合併公司 102 及 101 年度地區別收入明細如下：

	<u>102年度</u>	<u>101年度</u>
臺灣	\$158,553	\$153,919
美洲	40,245	32,561
歐洲	16,069	20,713
亞洲	17,977	14,804
澳洲	103	-
	<u>\$232,947</u>	<u>\$221,997</u>

(三) 重要客戶資訊

合併公司 102 及 101 年度其營業收入佔損益表上營業收入金額百分之十以上之客戶明細如下：

客 戶 代 號	<u>102年度</u>		<u>101年度</u>	
	金 額	佔營業 收入%	金 額	佔營業 收入%
A	\$ 38,644	17	\$ 31,199	14
B	<u>23,607</u>	<u>10</u>	<u>26,445</u>	<u>12</u>
	<u>\$ 62,251</u>	<u>27</u>	<u>\$ 57,644</u>	<u>26</u>

三三、首次採用國際財務報導準則

(一) IFRSs 資訊之編製基礎

合併公司 102 年度之合併財務報告之編製基礎除了遵循附註四說明之重大會計政策外，合併公司亦遵循國際財務報導準則第 1 號「首次採用國際財務報導準則」之規定。

(二) 轉換至 IFRSs 之影響

轉換至 IFRSs 後，對合併公司之合併資產負債表暨合併綜合損益表之影響如下：

1. 101年1月1日資產負債表之調節

我國一般公認會計原則	轉換至國際財務			國際財務報導準則	說明
	金額	報導準則	之影響		
項目	金額	認列及衡量差異	表達差異	金額	項目
資產					
流動資產					
現金及約當現金	\$ 134,521	\$ -	(\$ 62,600)	\$ 71,921	現金及約當現金 (1)
公平價值變動列入損益之金融資產－流動	58,808	-	-	58,808	透過損益按公允價值衡量之金融資產－流動
應收票據	13,955	-	-	13,955	應收票據
應收帳款	38,504	-	-	38,504	應收帳款
其他金融資產－流動	10,279	-	62,600	72,879	其他金融資產－流動 (1)
存貨	50,241	-	-	50,241	存貨
遞延所得稅資產－流動	856	-	(856)	-	- (2)
其他流動資產	<u>3,628</u>	<u>-</u>	<u>-</u>	<u>3,628</u>	其他流動資產
流動資產合計	310,792	-	(856)	309,936	
固定資產	155,745	-	-	155,745	不動產、廠房及設備
	-	-	9,168	9,168	投資性不動產 (3)
無形資產	251	-	2,395	2,646	無形資產 (4)
其他資產	<u>19,867</u>	<u>381</u>	<u>(10,707)</u>	<u>9,541</u>	其他資產 (2)、(3)、(4)、(5)
資產總計	<u>\$ 486,655</u>	<u>\$ 381</u>	<u>\$ -</u>	<u>\$ 487,036</u>	
負債及股東權益					
流動負債					
應付帳款	\$ 16,788	\$ -	\$ -	\$ 16,788	應付帳款
應付費用	17,639	360	-	17,999	其他應付款 (5)
其他流動負債	<u>2,911</u>	<u>-</u>	<u>-</u>	<u>2,911</u>	其他流動負債
流動負債合計	<u>37,338</u>	<u>360</u>	<u>-</u>	<u>37,698</u>	
長期負債					
長期借款	<u>80,000</u>	<u>-</u>	<u>-</u>	<u>80,000</u>	長期借款
其他負債					
存入保證金	<u>66</u>	<u>-</u>	<u>-</u>	<u>66</u>	存入保證金
負債合計	<u>117,404</u>	<u>360</u>	<u>-</u>	<u>117,764</u>	
股東權益					
普通股	506,200	-	-	506,200	普通股
預收股本	1,940	-	-	1,940	預收股本
資本公積－普通股溢價	1,629	-	-	1,629	資本公積－普通股溢價
資本公積－員工認股權	3,711	-	-	3,711	資本公積－員工認股權
保留盈餘					
累積虧損	(145,381)	1,173	-	(144,208)	累積虧損 (5)、(6)
股東權益其他項目					
累積換算調整數	<u>1,152</u>	<u>(1,152)</u>	<u>-</u>	<u>-</u>	國外營運機構財務報表換算之兌換差額 (6)
股東權益合計	<u>369,251</u>	<u>21</u>	<u>-</u>	<u>369,272</u>	
負債及股東權益總計	<u>\$ 486,655</u>	<u>\$ 381</u>	<u>\$ -</u>	<u>\$ 487,036</u>	

2. 101年12月31日資產負債表之調節

我國一般公認會計原則	金額	轉換至國際財務		國際財務報導準則	金額	項	目	說明
		報導準則	之影響					
項	目	認列及衡量差異	表達差異	金	額	項	目	說明
資產								
流動資產								
現金及約當現金	\$ 152,937	\$ -	(\$ 97,252)	\$ 55,685		現金及約當現金		(1)
公平價值變動列入損益之金融資產－流動	35,037	-	-	35,037		透過損益按公允價值衡量之金融資產－流動		
應收票據	12,404	-	-	12,404		應收票據		
應收帳款	48,758	-	-	48,758		應收帳款		
其他金融資產－流動	16,122	-	97,252	113,374		其他金融資產－流動		(1)
存貨	57,281	-	-	57,281		存貨		
遞延所得稅資產－流動	2,932	-	(2,932)	-		-		(2)
其他流動資產	7,553	-	(2,932)	7,553		其他流動資產		
流動資產合計	333,024	-	-	33,009				
固定資產	156,562	-	-	156,562		不動產、廠房及設備		
	-	-	9,138	9,138		投資性不動產		(3)
無形資產	9	-	871	880		無形資產		(4)
其他資產	16,169	257	(7,077)	9,349		其他資產		(2)、(3)、(4)、(5)
資產總計	\$ 505,764	\$ 257	\$ -	\$ 506,021				
負債及股東權益								
流動負債								
應付票據	\$ 48	\$ -	\$ -	\$ 48		應付票據		
應付帳款	15,043	-	-	15,043		應付帳款		
應付費用	23,334	473	-	23,807		其他應付款		(5)
其他流動負債	1,611	-	-	1,611		其他流動負債		
流動負債合計	40,036	473	-	40,509				
長期負債								
長期借款	80,000	-	-	80,000		長期借款		
其他負債								
存入保證金	66	-	-	66		存入保證金		
負債合計	120,102	473	-	120,575				
股東權益								
普通股	512,810	-	-	512,810		普通股		
預收股本	7,730	-	-	7,730		預收股本		
資本公積－普通股溢價	3,709	-	-	3,709		資本公積－普通股溢價		
資本公積－員工認股權	3,015	-	-	3,015		資本公積－員工認股權		
保留盈餘								
累積虧損	(142,617)	936	-	(141,681)		累積虧損		(5)、(6)
股東權益其他項目								
累積換算調整數	1,015	(1,152)	-	(137)		國外營運機構財務報表換算之兌換差額		(6)
股東權益合計	385,662	(216)	-	385,446				
負債及股東權益總計	\$ 505,764	\$ 257	\$ -	\$ 506,021				

3. 101年度合併綜合損益表項目之調節

我國一般公認會計原則	金額	轉換至國際財務		國際財務報導準則	金額	項	目	說明
		報導準則	之影響					
項	目	認列及衡量差異	表達差異	金	額	項	目	說明
營業收入淨額	\$ 221,997	\$ -	\$ -	\$ 221,997		營業收入淨額		
營業成本	120,434	-	-	120,434		營業成本		
營業毛利	101,563	-	-	101,563		營業毛利		
營業費用								
推銷費用	42,721	-	-	42,721		推銷費用		
管理及總務費用	35,108	111	-	35,219		管理及總務費用		(5)
研究發展費用	34,407	-	-	34,407		研究發展費用		
合計	112,236	111	-	112,347				
營業損失	(10,673)	(111)	-	(10,784)		營業損失		
營業外收入及支出淨額	13,699	-	-	13,699		營業外收入及支出		
稅前淨利	3,026	(111)	-	2,915		稅前淨利		
所得稅費用	(262)	19	-	(243)		所得稅費用		(5)
合併總淨利	\$ 2,764	(\$ 92)	\$ -	2,672		合併總淨利		
						(137)	國外營運機構財務報表換算之兌換差額	
						(145)	確定福利計畫之精算損失	(5)
						\$ 2,390	當期綜合損益總額	

4. 豁免選項

國際財務報導準則第 1 號「首次採用國際財務報導準則」係說明當企業首次採用 IFRSs 作為編製合併財務報告之基礎時應遵循之程序。依據該準則，合併公司應建立 IFRSs 下之會計政策，且追溯適用該等會計政策以決定轉換至 IFRSs 日（101 年 1 月 1 日）之初始合併資產負債表，該準則對追溯適用之原則提供若干豁免選項。合併公司採用之主要豁免選項說明如下：
股份基礎給付交易

合併公司對所有在轉換日前已給與並已既得之股份基礎給付交易，選擇豁免追溯適用相關規定。

員工福利

合併公司選擇將與員工福利計畫有關之所有未認列累積精算損益於轉換日認列於未分配盈餘。此外，合併公司選擇以轉換日起各個會計期間推延決定之金額，揭露經驗調整之歷史資訊。

累積換算調整數

和康公司於轉換日選擇將國外營運機構財務報表換算之兌換差額認定為零，並於該日認列於保留盈餘。後續處分任何國外營運機構之損益則排除轉換日之前所產生之換算差異數，但包含該日以後產生之換算差異數。

5. 轉換至 IFRSs 之重大調節說明

重大差異及調節說明：

- (1) 我國一般公認會計原則下，對於現金及約當現金之定義係指庫存現金、活期存款、支票存款及隨時解約且不損及本金之定期存款，惟依 IFRSs 規定，符合約當現金定義之投資，必須可隨時轉換為定額現金且價值變動之風險甚小。因此，通常只有短期內（例如自取得日起 3 個月內）到期之投資方可視為約當現金。經檢視合併公司 101 年 1 月 1 日及 12 月 31 日帳列之定期存款，其存續期間自投資日起

算超過 3 個月應重分類至其他金融資產（到期日超過 3 個月之定期存款）金額分別為 62,600 仟元及 97,252 仟元。

- (2) 我國一般公認會計原則下，遞延所得稅資產及負債依其相關資產或負債之分類劃分為流動或非流動項目，無相關之資產或負債者，依預期迴轉期間之長短劃分為流動或非流動項目。轉換至 IFRSs 後，遞延所得稅資產及負債一律分類為非流動項目。截至 101 年 1 月 1 日及 12 月 31 日，合併公司將遞延所得稅資產—流動重分類至遞延所得稅資產—非流動之金額分別為 856 仟元及 2,932 仟元。
- (3) 我國一般公認會計原則下，固定資產有出租予他人者，則重分類至出租資產項下。轉換為 IFRSs 後，原帳列其他資產項下之出租資產—辦公室若有個別門牌號碼且可單獨出售者，依其性質重分類為投資性不動產，故於 101 年 1 月 1 日及 12 月 31 日重分類調整減少出租資產及增加投資性不動產分別為 9,168 仟元及 9,138 仟元。
- (4) 我國一般公認會計原則下，未攤銷費用帳列其他資產項下。轉換至 IFRSs 後，應將未攤銷費用依其性質重分類至不動產、廠房及設備或無形資產項下，故於 101 年 1 月 1 日及 12 月 31 日將未攤銷費用金額分別為 2,395 仟元及 871 仟元重分類至無形資產科目項下。
- (5) 依 IFRS 第 1 號公報「首次採用國際財務報導準則」之規定，選擇於轉換至國際財務報導準則日將與員工福利計劃有關之所有累積精算損益一次認列。故分別調整增加預付退休金 385 仟元，未分配盈餘因而增加 385 仟元。另因前述調整，將產生相關遞延所得稅負債（作為遞延所得稅資產減項）及未分配盈餘一併減少 65 仟元。另依我國一般公認會計原則下，可累積帶薪假之估列並無相關規定，通常實際支付時認列。轉換為 IFRSs 後，可累積之帶薪假應於員工服務期間估計入帳，故於 101 年 1 月 1 日分別調整增加應付費用 360 仟元及減少未分配盈餘 360 仟元；另因前述調

整所產生之所得稅影響數亦分別調整增加遞延所得稅資產及未分配盈餘各 61 仟元。

合併公司於 101 年度依 IAS 19 規定所認列確定福利計畫之退休金費用與依我國財務會計準則公報第 18 號及 23 號公報所認列之退休金費用差異應調整減少營業費用 2 仟元。另調整增加確定福利計畫精算損失 145 仟元。另合併公司於 101 年 12 月 31 日評估可累積帶薪假之金額應增加 133 仟元，致相對調整增加營業費用 133 仟元；因此項調整所產生之所得稅影響數亦分別調整增加遞延所得稅資產及減少所得稅費用各 19 仟元。

- (6) 合併公司選擇於轉換至國際財務報導準則日將累積換算差異數重設為零，並調整 101 年 1 月 1 日之未分配盈餘。因而，後續處分任何國外營運機構之損益予以排除轉換至國際財務報導準則日之前所產生之換算差異數，故調整減少累積換算差異數 1,152 仟元，未分配盈餘因而增加 1,152 仟元。

6. 現金流量表之重大調整說明

(1) 定期存款

依中華民國一般公認會計原則之規定，可隨時解約且不損及本金之定期存款、可隨時出售且不損及本金之可轉讓定期存單係符合現金之定義。依 IAS 7「現金流量表」之規定，持有約當現金之目的在於滿足短期現金承諾，而非為投資或其他目的。另規定，通常只有短期內（例如，自取得日起 3 個月內）到期之投資方可視為約當現金。因此，合併公司 101 年 1 月 1 日及 12 月 31 日之定期存款分別計 62,600 仟元及 97,252 仟元因屬投資目的，依 IFRSs 之規定不列為現金及約當現金。

(2) 利息及股利

依中華民國一般公認會計原則之規定，利息之收付及股利之收取通常分類為營業活動，股利之支付則列為融資活動，並要求採間接法編製之現金流量表應補充揭露利息費用之付現金額。依 IAS 7「現金流量表」之規定，利息及股利收付之現金流量應單獨揭露，且應以各期一致之方式分類為營業、投資或籌資活動。因此，依 IFRSs 之規定，合併公司 101 年 1 月 1 日至 12 月 31 日利息收現數 1,286 仟元及利息支付數 1,364 仟元應單獨揭露。

除此之外，依國際財務報導準則之合併現金流量表與依我國一般公認會計原則之合併現金流量表並無對合併公司有其他重大影響差異。

附表一 持有有價證券情形：

單位：新台幣仟元／仟股

持有之公司	有價證券種類及名稱	與發行人之關係	帳列科目	期股	帳面金額		持股比例%	市價	備註
					數	額			
和康生物科技股份有限公司	受憑證 第一金全家福貨幣基金	無	透過損益按公允價值 衡量之金融資產－ 流動	58	\$10,064	\$10,064	-	\$10,064	
	第一金全球社會責任投資 等級債券組合基金	"	"	500	4,817	4,817	-	4,817	
	台新亞澳高收益債券基金	"	"	456	4,702	4,702	-	4,702	
	復華新興市場高收益債券 基金	"	"	891	9,007	9,007	-	9,007	
	元大寶來亞太政府公債基 金	"	"	490	4,248	4,248	-	4,248	
	富蘭克林華美金全球高收 益債券基金	"	"	448	5,051	5,051	-	5,051	

附表二 被投資公司名稱、所在地區...等相關資訊：

單位：新台幣仟元

投資公司名稱	被投資公司名稱	所在地區	主要營業項目	原本期末	投資上	資金額	期未	期數	末比	率	持帳面金額	有被投資公司	本期認列之	備註
和康生物科技股份有限公司	Maxigen Biotech International Corporation Limited	SAMOA	轉投資事業	\$ 38,776 (USD 1,230)	\$ 38,776 (USD 1,230)	\$ 38,776 (USD 1,230)	1,230	100			\$ 2,715	(\$ 617)	(\$ 617)	

附表三 大陸投資資訊：

1.大陸被投資公司名稱、主要營業項目、實收資本額、投資方式、資金匯出入、持股比例、投資損益、投資帳面價值及匯回投資損益情形：

單位：新台幣仟元

大陸被投資公司名稱	主要營業項目	實收資本額	投資方式	本期末自台灣匯出金額	本期匯出或收回		本期末自台灣匯出金額	本公司直接或間接持股比例%	本期認列投資損益	期末帳	投資價	截至已匯回投資	本期末止
					匯	收							
鼎石貿易(上海)有限公司	從事化妝品及其原料、護膚護髮用品、精油、香水及包裝材料批發等業務	USD\$ 800	透過第三地區投資設立100%之子公司，再投資大陸公司。	\$ 24,693 (USD 800)	\$ -	\$ -	\$ 24,693 (USD 800)	100	(\$ 601)	\$ -	2,599	\$ -	-
薩摩亞和康生物科技國際投資股份有限公司上海代表處	從事生物醫學材料、高分子材料、保健食品、生物科技及生物醫學產品之進出口業務。	-	"	5,818 (USD 169) (註2)	-	-	5,818 (USD 169) (註2)	-	-	-	-	-	-
浙江和康生物科技有限公司	"	-	"	7,893 (USD 250) (註2)	-	-	7,893 (USD 250) (註2)	-	-	-	-	-	-

2.赴大陸地區投資限額：

本期末累計自台灣匯出赴大陸地區投資金額	依經濟部投審會規定赴大陸地區投資限額
\$ 38,404 (USD 1,219)	\$ 533,036

註1：經濟部投審會核准投資金額係以102年12月31日之匯率新台幣29,805對1美元換算而得。

註2：薩摩亞和康生物科技國際投資股份有限公司上海代表處及浙江和康生物科技有限公司已於以前年度註銷或結束投資並認列處分損失。

註3：本期認列之投資損益及期末投資帳面價值，係以未經會計師查核簽證之財務報表為依據，並分別以102年1至12月平均匯率新台幣4,818年及102年12月31日匯率新台幣4,904對1人民幣換算而得。

五、公司及其關係企業最近年度及截至年報刊印日止，如有發生財務週轉困難情事，已列明其對本公司財務狀況之影響：
無此情事。

柒、財務狀況及財務結果之檢討分析與風險事項

一、財務狀況(個體)

(一)最近二年度資產、負債及股東權益發生重大變動之主要原因及影響

單位：新台幣仟元

會計科目	年度	101 年度	102 年度	增減變動	
		金額	金額	金額	%
流動資產		327,156	785,162	458,006	140.00%
採用權益法之投資		2,901	2,715	(186)	(6.41)%
不動產、廠房及設備		156,541	207,711	51,170	32.69%
投資性不動產淨額		9,138	9,107	(31)	(0.34)%
無形資產		871	840	(31)	(3.56)%
其他資產		9,312	8,541	(771)	(8.28)%
資產總額		505,919	1,014,076	508,157	100.44%
流動負債		40,407	48,552	8,145	20.16%
非流動負債		80,066	77,131	(2,935)	(3.67)%
負債總額		120,473	125,683	5,210	4.32%
股本		520,540	700,840	180,300	34.64%
資本公積		6,724	326,454	319,730	4755.06%
保留盈餘		(141,681)	(139,195)	2,486	(1.75)%
其他權益		(137)	294	431	(314.60)%
權益總額		385,446	888,393	502,947	130.48%
重要變動項目(前後期變動達百分之二十以上，且變動金額達新台幣壹仟萬元以上者)之主要原因及其影響分析如下：					
1. 流動資產增加，主要係 102 年度辦理現金增資，致營運資金增加所致。					
2. 不動產、廠房及設備增加，主要係林口廠房之新建工程。					
3. 資產總額增加，主要係 102 年度辦理現金增資及林口廠房之新建工程。					
4. 股本、資本公積、權益總額增加，主要係 102 年度辦理現金增資溢價發行所致。					
以上差異係屬正常營業變動，對公司財務狀況並無重大影響。					

二、財務績效比較分析(個體)

(一)最近二年度營業收入、營業純益及稅前純益重大變動之主要原因及影響

單位：新台幣仟元

會計科目	年度	101 年度	102 年度	增(減)變動	
		金額	金額	金額	%
營業收入淨額		221,997	232,947	10,950	4.93%
營業成本		120,434	125,738	5,304	4.40%
營業毛利		101,563	107,209	5,646	5.56%
營業費用		111,617	110,224	(1,393)	(1.25)%
營業外收入及支出		12,969	6,430	(6,539)	(50.42)%
稅前淨利(損)		2,915	3,415	500	17.15%
本期淨利(損)		2,672	2,584	(88)	(3.29)%
本期其他綜合損益		(282)	333	615	(218.09)%
本期綜合損益總額		2,390	2,917	527	22.05%
重要變動項目(前後期變動達百分之二十以上，且變動金額達新台幣壹仟萬元以上者)之主要原因及其影響：無重大變動。					

(二)預期銷售數量與其依據，對公司未來財務及業務可能影響及因應計劃：

銷售數量係依據市場需求狀況、客戶營運概況及本公司目前接單情形，並參酌本公司之產能規模而定。本公司也已對產能提升及購料成本進行檢討改善，應足以因應未來銷售成長。

三、現金流量(個體)

(一)最近年度現金流量變動之分析

單位：新台幣仟元

期初現金餘額(1)	全年來自營業活動淨現金流量(2)	全年現金流出量(3)	現金剩餘(不足)之數額 (1)+(2)-(3)	現金不足之補救措施	
				投資計畫	融資計畫
52,826	(22,018)	(275,100)	305,908	-	-

102 年度現金流量變動情形分析：
1. 營業活動：淨流出 22,018 仟元，主要係應收帳款及存貨增加。
2. 投資活動：淨流出 221,970 仟元，主要係定存等其他金融資產增加及林口廠工程款。
3. 籌資活動：淨流入 497,070 仟元，主要係辦理現金增資。

(二)流動性不足改善計劃:不適用。

(三)未來一年現金流動性分析

單位：新台幣仟元

期初現金餘額(1)	預計全年來自營業活動淨現金流量(2)	預計全年現金流出量(3)	預計現金剩餘(不足)之數額 (1)+(2)-(3)	現金不足之補救措施	
				投資計畫	融資計畫
305,908	57,445	143,589	219,764	-	-

未來一年現金流量變動情形分析：
1. 營業活動：主係預計營收增加導致獲利成長，因此營業活動淨現金流入。
2. 投資活動：主係預計未來一年建購廠房設備，致預計投資活動產生淨現金流出。

四、最近年度重大資本支出對財務業務之影響：

為達永續經營的營運目標，本公司於 100 年 6 月取得林口土地，以期建自有廠辦，深耕生醫產業。廠辦樓地面積將由現有 850 坪擴充至 2,500 坪左右，將針對本公司未來開發的生醫材料產品建立生產線，以興建符合 GMP 及美國 FDA 認證之生醫材料廠，預期能擴充現有產品產能並增加新開發品項的投產。

五、最近年度轉投資政策，其獲利或虧損之主要原因，其改善計畫及未來一年投資計畫

(一)轉投資政策

主要投資與本公司產業相關之企業，並建立策略聯盟關係。

(二)轉投資事業之獲利或虧損主要原因及改善計畫

單位：新台幣仟元

項目	說明	102 年度獲利或虧損金額	政策	獲利或虧損之主要原因	改善計畫	未來其他投資計畫
Maxigen Biotech International Investment Corporation Limited		(617)	轉投資事業	102 年轉投資公司虧損所致	無	評估中
鼎石貿易(上海)有限公司		(601)	化妝品銷售	支付日常週轉金	加強下游通路商合作及自有品牌銷售	評估中

(三) 未來一年投資計畫

目前鼎石功能為和康於中國之產品認證中心，未來將重新檢視本公司全球步局，適時調整子公司營業。

六、最近年度及截至年報刊印日止之風險事項及評估

(一)利率、匯率變動、通貨膨脹情形對公司損益之影響及未來因應措施：

1. 最近年度利率變動對公司損益之影響及未來因應措施：

(1)對損益之影響

本公司基於穩健保守之財務原則下，雖然近來市場利率處於相對低檔水準，本公司雖有貸款，但利率偏低，對本公司並無太大影響。未來會持續注意國內外利率變化，以便掌握利率未來走勢得以及時應變。

(2)未來因應措施

利率雖對本公司損益影響不大，但本公司仍會繼續與銀行保持良好關係，隨時掌握利率變化，且視各家銀行資金成本機動調整往來銀行借款。

2. 最近年度匯率變動對公司損益之影響及未來因應措施：

(1)對損益之影響

本公司 101 及 102 年度外銷收入金額分別為 68,078 仟元及 74,394 仟元，約佔各期間營收之比率分別為 30.67%及 31.94%;101 及 102 年度兌換(損)益分別為(415)仟元及 1,401 仟元，兌換(損)益佔營收淨額比率分別為(0.19)%及 0.60%，匯率變化對本公司營收並無重大影響。。

單位：新台幣仟元

項目	101 年度	102 年度
外銷金額(A)	68,078	74,394
營收淨額(B)	221,997	232,947
外銷比重(A/B)(%)	30.67%	31.94%
兌換(損)益淨額	(415)	1,401
稅前淨利(損)	2,915	3,415
兌換(損)益佔營收淨額比率(%)	(0.19)	0.60

資料來源：101 年度及 102 年度經會計師查核簽證之財務報告

(2)未來因應措施說明如下：

- A. 財務單位與各金融機構之外匯部門保持密切聯繫，隨時蒐集匯率變化之相關資訊，充分掌握國內外匯率走勢及變化資訊，以降低匯率變動所產生之負面影響。
- B. 向客戶進行報價時，考量匯率變動可能造成之影響，採取較為穩健保守之匯率作為報價基礎，使匯率波動對已接單之利潤影響程度降低。
- C. 於往來銀行開立外幣存款帳戶，因應外匯資金需求保留外幣部位，並視匯率變動情形，適時調整外匯持有部位，以降低匯率變動之影響。
- D. 匯率波動幅度較大時，採取其他工具規避匯兌風險，如買賣遠期外匯等操作，適時規避匯率變動。

3. 最近年度通貨膨脹對公司損益之影響及未來因應措施：

102 年 12 月份消費者物價總指數(CPI)為 102.93(100 年=100)，較上月跌 0.10%，經調整季節變動因素後漲 0.15%；較上年同月漲 0.33%，全年平均漲 0.79%，主因水果、水產品、肉類、穀類及其製品、中藥材、家庭用電及旅遊團費等價格處相對高檔，加以外食費及桶裝瓦斯等價格調漲，惟蔬菜、蛋類、通訊費、成衣及 3C 消費性電子產品等價格相對上年為低，抵銷部分漲幅；若扣除蔬菜水果，漲 0.34%，若再剔除能源後之總指數(即核心物價)，漲 0.21%。

102 年 12 月份躉售物價總指數(WPI)為 96.31(100 年=100)，較上月漲 0.63%，經調整季節變動因素後漲 0.63%；較上年同月漲 0.02%，全年平均跌 2.43%，主因電價上漲，加以油品及電子零組件等價格相較上年為高，惟基本金屬及機械設備等價格下跌，抵銷部分漲幅，其中國產內銷品漲 0.53%，進口品跌 0.96%，出口品漲 0.50%。

本公司尚無通貨膨脹影響之情形，惟本公司仍將密切注意相關經濟情勢變化以因應之。

(二)從事高風險、高槓桿投資、資金貸與他人、背書保證及衍生性商品交易之政策、獲利或虧損之主要原因及未來因應措施：

1. 資金貸與他人：對外資金貸與他人主要係為子公司營運資金之所需，並依本公司「資金貸與他人辦法」規定辦理。截至 102 年 12 月 31 日止本公司資金貸與他人為 0 仟元。
2. 從事高風險、高槓桿投資、背書保證及衍生性商品交易：無。

(三)未來研發計畫及預計投入之研發費用

1. 消費產品

本公司未來在消費性產品之研發計畫將配合發展自有品牌，如妮歐荷、BIOFLASH等系列之新品項開發規劃，進行新專利原料及新劑型開發，持續擴大與國內外專業機構的研發合作，並加強產品功效驗證。預計今年將投入新台幣600餘萬元用於相關研究發展，鞏固領先優勢。

項目	研發計畫	預計投入經費	上市時間
人體測試	MBI獨家雙金水晶肽應用於妮歐荷系列產品之人體皮膚檢測及產品報告	50萬元	2014年
功效驗證	不同分子量玻尿酸的皮膚致敏、保濕及修護功能研究	50萬元	2014年
妮歐荷/BIOFLASH/	21/8項新品開發(含中國大陸之產品註冊)	200萬元	2014年
新專利原料	植物性抗老修復複合成分開發(米糠油萃取、馬尾藻萃取、黑茶萃取、牛樟芝萃取)	200萬元	2014年
新劑型開發	奈米結構脂質載體(NLC)及奈米乳液開發	100萬元	2014年

2. 生醫產品(待更新)

本公司在生醫醫療器材產品之研發計畫將往高附加價值、植入式醫材產品開發，其研發項目包含：真皮層除皺填補劑、長效型關節注射劑、高強度可吸收骨水泥、可注射式抗沾黏填劑及強化型膠原蛋白人工骨材等項研發計畫，預計投入研發費用為 6,000 萬元，計劃開發的產品功能特性與後續研發工作內容如下表所示。此類醫療器材具有高單價與高市場競爭力，同時改善病人的生活品質。按照規劃時程開發出這些高階產品，將可讓本公司躍居人工骨材與可吸收骨水泥醫材領域之領先地位，同時成為供應高階植入式醫材的生物科技公司。和康公司將立足台灣，放眼全球，朝邁向國際級生物科技公司的願景更跨進一步。投入經費明細如下頁：

產品研發項目	產品功能與特性	重要工作項目	預計投入經費(\$NTD)	上市時間
真皮層除皺填補劑	<ul style="list-style-type: none"> •體內降解時間、推力性質及黏彈性質大幅領先國內產品，甚至媲美國際大廠 Q-Med 之產品 Restylane (在台市場佔有率達 70%) •手術簡便治療效果佳 	<ul style="list-style-type: none"> •臨床試驗 •產品認證 (台灣 T-FDA、歐盟 CE 及中國 CFDA) •產品行銷推廣 	1,500 萬元	2013~2017 年
長效型關節注射劑	<ul style="list-style-type: none"> •I 劑型療程產品 •一次解決病患的關節炎之苦 	<ul style="list-style-type: none"> •動物試驗功效評估 •產品認證 (台灣 T-FDA 及歐盟 CE) •產品行銷推廣 	750 萬元	2014~2015 年
高強度可吸收骨水泥	<ul style="list-style-type: none"> •微創手術用之可注射式骨水泥 •骨缺損填補 •骨折外固定用可注射式骨水泥 •脊椎壓迫性骨折微創手術骨填充水泥 •可結合抗生素與生物活性物質 	<ul style="list-style-type: none"> •劑型調整 •動物試驗功效評估 •產品認證 (台灣 T-FDA 及歐盟 CE) •產品行銷推廣 	750 萬元	2014~2017 年
可注射式抗沾黏填劑	<ul style="list-style-type: none"> •應用於脊椎手術、婦科手術與肝膽腸胃手術 •操作方便 	<ul style="list-style-type: none"> •動物試驗功效評估與研發改良 •臨床試驗 •產品認證 (台灣 T-FDA 及歐盟 CE) •產品行銷推廣 	1,000 萬元	2015~2016 年
強化型膠原蛋白人工骨	<ul style="list-style-type: none"> •高性能與高強度人工骨材 •可吸附生物活性物質 •製程簡單與快速 •創新型生醫材料、骨材 	<ul style="list-style-type: none"> •牙科/骨科產品開發 •動物試驗功效評估 •臨床試驗 •產品認證 (台灣 T-FDA、美國 FDA 及歐盟 CE) •產品行銷推廣 	2,000 萬元	2015~2017 年

(四)國內外重要政策及法律變動對公司財務業務之影響及因應措施：

本公司最近年度並未有受到國內外重要政策及法律變動而有影響公司財務及業務之情事，係因本公司對於國內外重要政策及法律變動已採取適當之因應措施，故不致對公司財務及業務產生重大影響。

(五)科技改變及產業變化對公司財務業務之影響及因應措施：

本公司隨時注意所處產業相關之生醫技術及美容保養品發展及改變，並迅速掌握產業動態，加上不斷提升研發能力，未來並積極擴展相關生醫材料及醫學美容保養品市場之應用領域，因此，科技改變及產業變化對公司財務業務不致造成重大影響。

(六)企業形象改變對企業危機管理之影響及因應措施：

本公司企業形象首重誠信，不謀非法之利，以專業研發團隊及國際化之經營模式在業界樹立清新形象，且一向以促進社會經濟、提昇環境景氣、保障員工福利為依歸，對於主管機關之法令規定亦嚴格遵守，截至目前為止，本公司之企業形象良好，並無重大改變而造成企業危機管理之情事。

(七)進行併購之預期效益及可能風險：

本公司最近年度及截至公開說明書刊印日止，並未有併購他公司之計畫。未來若有併購計畫時，將審慎評估並考量合併綜效，以確保原有股東之權益。

(八)擴充廠房之預期效期及可能風險：

為達永續經營的營運目標，本公司於100年年中在林口購地，計劃興建廠辦大樓，以期深耕生醫產業。廠辦樓地面積將由現有850坪擴充至2,500坪左右，於102年第2季將針對本公司未來開發的數項生醫產品建立生產線，並新增不同等級之無塵室廠區，以因應各級產品對於監控環境之不同需求，預期能擴充現有產品產能並增加新開發品項的投產。

本公司審慎執行自有廠辦建置計畫，除已增資強化公司財務結構外，更將委與專業機構共同規劃，避免資金不足風險。另因經營團隊對於產業的豐富經驗，明瞭產業對產品的需求，將依廠房環境修改生產品項，充分運用新建廠房之使用率。

(九)進貨或銷貨集中所面臨之風險：

1. 進貨集中風險評估

本公司最近年度對於單一廠商之進貨金額皆低於10%，因此進貨集中度並不明顯。本公司仍積極尋找備用廠商建立進貨來源，以降低可能之進貨集中風險。

2. 銷貨集中風險評估

最近年度主要前五大客戶銷售額約佔銷貨總額48%，此前五大客戶皆為知名公司，故無高信用風險，並且本公司仍積極開發目標客戶源，如大型品牌商及醫材通路業者，以及發展本身品牌的區域市場通路及大型專案，以降低銷貨集中之風險。

(十)董事、監察人或持股超過百分之十之大股東、股權之大量移轉或更換對公司之影響及風險：

最近年度及截至公開說明書刊印日止，本公司董事、監察人或持股超過百分之十之大股東並無股權大量移轉情事，故並無因股權大量移轉或更換對本公司之營運

造成重大影響。

(十一)經營權之改變對公司影響及風險：公開說明書刊印日止，本公司並無經營權改變之情事。

(十二)訴訟或非訟事件，應列明公司及公司董事、監察人、總經理、實質負責人、持股比例超過百分之十之大股東及從屬公司已判決確定或尚在繫屬中之重大訴訟、非訟或行政爭訟事件，其結果可能對股東權益或證券價格有重大影響者，應揭露其系爭事實、標的金額、訴訟開始日期、主要涉訟當事人及截至年報刊印日止之處理情形：無。

(十三)其他重要風險：無。

七、其他重要事項：無。

捌、特別記載事項

一、關係企業相關資料

(一)關係企業組織圖

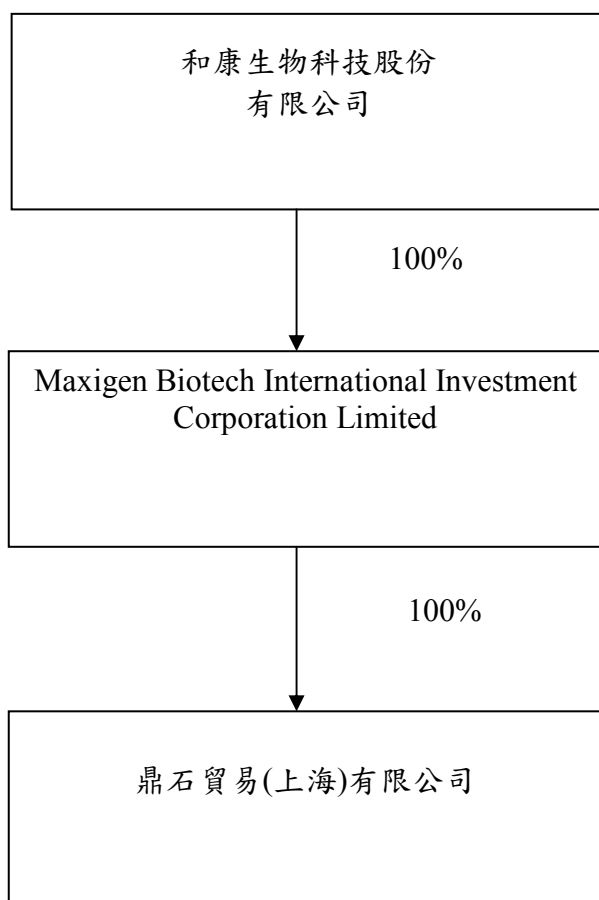

(二)各關係企業基本資料

單位：新台幣仟元；股 102 年 12 月 31 日

關係企業名稱	與本公司之關係	該關係企業持有本公司之股份		本公司持有關係企業之股份		
		股數	持股比例(%)	股數	持股比例(%)	實際投資金額
Maxigen Biotech International Investment Corporation Limited	本公司之子公司	-	-	1,230,000	100	38,776
鼎石貿易(上海)有限公司	子公司投資之孫公司	-	-	-	100	24,693

(三)依本法第三百六十九條之三推定為有控制與從屬關係者，應揭露下列事項：

本公司無推定為有控制與從屬關係之關係企業。

(四)各關係企業所經營業務互有關聯者，應說明其往來分工情形：

Maxigen Biotech International Investment Corporation Limited為控股公司，子公司投資之孫公司鼎石貿易(上海)有限公司為當地之行銷據點。

(五)各關係企業董事、監察人及總經理之姓名及其對該企業之持股或出資情形：

單位：股 102 年 12 月 31 日

企業名稱	職稱	姓名或代表人	持有股份	
			股數	持股比例
Maxigen Biotech International Investment Corporation Limited	董事長	張立言	1,230,000	100.00%
鼎石貿易(上海)有限公司	董事長	張立言	-	100.00%

(六)各關係企業之營運狀況

單位：新臺幣仟元；股 102 年 12 月 31 日

轉投資事業	主要營業	投資成本	帳面價值	投資股份		股權淨值	市價	會計處理方法	最近年度投資報酬		持有公司股份數額
				股數	股權比例				投資損益	分配股利	
Maxigen Biotech International Investment Corporation Limited	轉投資事業	38,776	-	1,230,000	100%	2,715	-	權益法認列之長期投資	(617)	-	-
鼎石貿易(上海)有限公司	從事化妝品及其原料、護膚護髮用品、精油、香水及包裝材料批發等業務	24,693	-	-	100%	2,599	-	權益法認列之長期投資	(601)	-	-

(七)關係企業合併財務報表

1. 關係企業合併財務報表聲明書

和康生物科技股份有限公司
關係企業合併財務報表聲明書

本公司民國一〇二年度（自一〇二年一月一日至十二月三十一日止）依「關係企業合併營業報告書關係企業合併財務報表及關係報告書編製準則」應納入編製關係企業合併財務報表之公司與依財務會計準則公報第七號應納入編製母子公司合併財務報表之公司均相同，且關係企業合併財務報表所應揭露相關資訊於前揭母子公司合併財務報表中均已揭露，爰不再另行編製關係企業合併財務報表。

特此聲明

公司名稱：和康生物科技股份有限公司

負責人：徐 立 德



中 華 民 國 一〇三 年 三 月 十 八 日

2. 關係企業合併財務報表：請詳第 168 頁至第 235 頁。

(八) 關係企業報告書：不適用。

二、最近年度及截至年報刊印日止私募有價證券辦理情形：無

三、最近年度及截至年報刊印日止子公司持有或處分本公司股票情形：無

四、最近年度及截至年報刊印日止，若發生證交法第 36 條第 2 項第 2 款所定對股東權益或證券價格有重大影響之事項：無

五、其他必須補充說明事項：無

和康生物科技股份有限公司



董事長 徐立德



